

ฐานข้อมูลเกี่ยวกับศาสนา ศิลปะ วัฒนธรรม ประเพณี และภูมิปัญญาท้องถิ่น
ข้อมูลเกี่ยวกับ ศาสนสถาน

ศาสนสถาน

อบต.คุระ มีศาสนสถานที่ประชาชนใช้ประกอบพิธีทางศาสนา ดังนี้

วัดนางย่อน หมู่ที่ ๑



วัดบ้านเตรียม หมู่ที่ ๕



- มัสยิดชอลาสุดดิน หมู่ที่ ๔



- มัสยิดบ้านห้วยทรัพย์ หมู่ที่ ๖

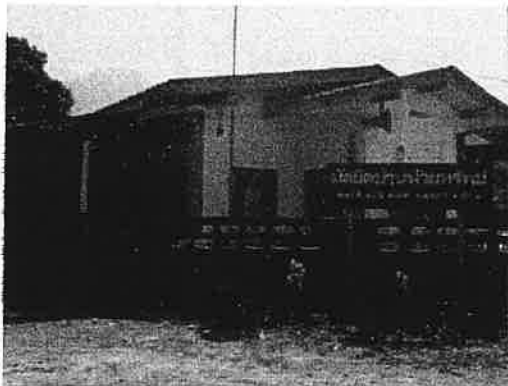

- มัสยิดนุรุลอะมานะฮ์ หมู่ที่ ๖



- มัสยิดนุรลอะมานะฮ์ หมู่ที่ ๑๐

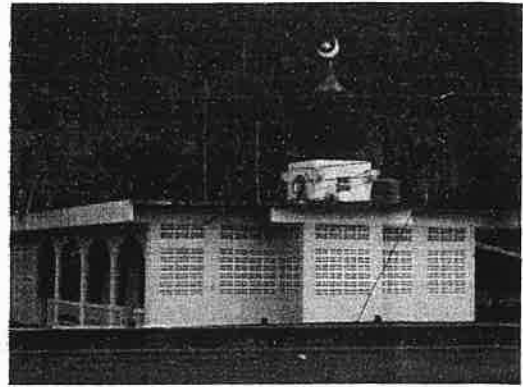

- มัสยิดนุรุลกออมีร์ หมู่ที่ ๑๐



- มัสยิดนุรุลฮุดา หมู่ที่ ๑๑

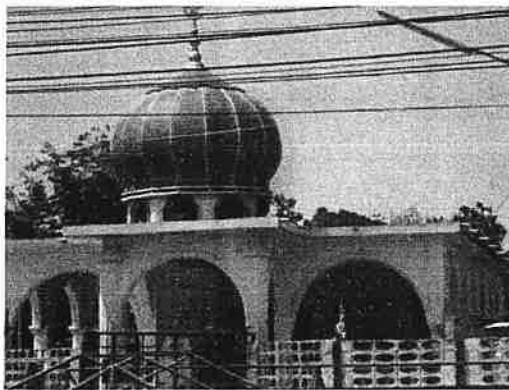

- มัสยิดนูรุลยันนะฮ์ หมู่ที่ ๑๒



- มัสยิดดาริสลาม หมู่ที่ ๑๒



ข้อมูลเกี่ยวกับวัฒนธรรม/ประเพณี

| ลำดับ ที่ | ประเพณี/วัฒนธรรม | ประวัติความเป็นมา/ ความสำคัญ | ช่วงเวลา | สถานที่ปฏิบัติ |
|--------------|--------------------|--|----------------------------------|--|
| 1 | วันมาฆบูชา | วันมาฆบูชา เป็นสำคัญวันหนึ่งของพระพุทธศาสนา เป็นที่รู้กันว่าเป็นวันเกิดพระธรรม ถือว่าเป็นวันที่พระพุทธเจ้า ได้ประกาศหลักธรรมคำสอนของพระองค์ เพื่อให้พระอรหันต์ทั้งหลาย ที่มาประชุมพร้อมกันในวันนั้น นำไปเผยแผ่ | วันขึ้น 15 ค่ำ เดือน 4 | - ศาสนาสถาน ในพื้นที่ |
| 2 | ประเพณีวันสงกรานต์ | ประเพณีสงกรานต์ ถือเป็นประเพณีวันขึ้นปีใหม่ไทย ที่ถือปฏิบัติสืบเนื่องกันมาแต่โบราณ เป็นวัฒนธรรมประจำชาติที่งดงามและฝังลึกเข้าไปในชีวิตของคนไทยมานาน มีการทำบุญตักบาตร สรงน้ำพระ รดน้ำขอพรผู้สูงอายุให้อยู่เย็นเป็นสุข และกิจกรรมต่างๆ มากมาย | วันที่ 12- 15 เมษายน ของทุกปี | - ครอบครัว ชุมชน หมู่บ้าน อบต.คุระ ศาสน สถานในพื้นที่ ฯ |
| 3 | วันวิสาขบูชา | การบูชาในวันเพ็ญ ขึ้น 15 ค่ำ เดือนวิสาขะ หรือเดือน 6 เนื่องในโอกาสวันคล้ายวัน พระพุทธเจ้าประสูติ ตรัสรู้ และเสด็จดับขันธปรินิพพานพุทธศาสนิกชน จะบำเพ็ญกุศล ทำบุญตักบาตร บริจาคทาน ปฏิบัติธรรมที่วัด รักษาศีล ไหว้พระ สวดมนต์ ฟังธรรม เวียนเทียน เจริญภาวนา ฯ | วันขึ้น 15 ค่ำ เดือน 6 | - ศาสนาสถาน ในพื้นที่ |

| ลำดับ ที่ | ประเพณี/วัฒนธรรม | ประวัติความเป็นมา/ ความสำคัญ | ช่วงเวลา | สถานที่ปฏิบัติ |
|--------------|---------------------|---|-------------------------------------|--------------------------|
| 4 | วันเข้าพรรษา | การเข้าพรรษาเป็นพุทธบัญญัติ ซึ่งพระภิกษุสงฆ์ ทุกรูปจะต้อง ปฏิบัติตาม หมายถึง การอธิฐาน อยู่ประจำที่ไม่เที่ยวจาริกไปยัง สถานที่ต่างๆ เว้นแต่มีกิจ จำเป็นจริงๆ ช่วงจำพรรษาจะ อยู่ในช่วงฤดูฝนที่มีกำหนดเป็น ระยะเวลา 3 เดือน มีประเพณี สำคัญที่ขาดไม่ได้เลย คือ ประเพณีหล่อเทียนเข้าพรรษา และประเพณีถวายผ้าอาบน้ำฝน | วันแรม 1 ค่ำ เดือน 8 | - ศาสนาสถาน ในพื้นที่ |
| 5 | วันอาสาฬหบูชา | การบูชาในวันเพ็ญ ขึ้น 15 ค่ำ เดือน 8 เนื่องในโอกาสวันคล้าย วันที่พระพุทธเจ้าทรงประกาศ พระพุทธศาสนาเป็นครั้งแรก โดยการแสดงปฐมเทศนาโปรด พระปัญจวัคคีย์ ที่ป่าอิสิปตน มฤคทายวัน จนพระอัญญาโกณฑ ัญญะ ได้ บรรลุนิพพาน และขอบวชเป็นพระภิกษุรูปแรก ในพระพุทธ-ศาสนา จนถือได้ว่า เป็นวันแรกที่มีพระพุทธ พระ ธรรม และพระสงฆ์ ครบเป็น องค์พระรัตนตรัย | วันขึ้น 15 ค่ำ เดือน 8 | - ศาสนาสถาน ในพื้นที่ |
| 8 | ประเพณีสารทเดือนสิบ | ประเพณีสารทเดือนสิบมีมา ตั้งแต่พุทธกาล คาดว่าเมื่อ พระพุทธศาสนาเผยแพร่เข้ามา ในนครศรีธรรมราช เป็นการ แสดงความกตัญญูต่อบุพการีที่ บรรพบุรุษ ทำบุญอุทิศส่วน กุศลให้แก่ผู้ล่วงลับไปแล้ว และ เป็นโอกาสหนึ่งที่ได้รวมญาติ พบปะพี่น้องที่อยู่ห่างไกล มีการ ทำขนมต่างๆ มากมาย เช่น ขนมไข่ปลา ขนมลา พอง บ้า ติ๋ม ขำ กง ก้านบัวฯ เพื่อจัดหมรับ หรือสำหรับถวายพระสงฆ์ ซึ่ง ทางวัดจะได้เก็บไว้เป็นเสบียง ในช่วงฤดูฝน | วันแรม 1 ค่ำ ถึง แรม 15 เดือนสิบ | - ศาสนาสถาน ในพื้นที่ |

| ลำดับ ที่ | ประเพณี/วัฒนธรรม | ประวัติความเป็นมา/ ความสำคัญ | ช่วงเวลา | สถานที่ปฏิบัติ |
|--------------|-------------------|--|---|--------------------------|
| 9 | วันออกพรรษา | วันออกพรรษา หมายถึง วันที่พ้นจากข้อกำหนดทางพระวินัยที่ต้องอยู่ประจำที่ หรือในวัดแห่งเดียวตลอด 3 เดือน พระสงฆ์ได้ทำปวารณา เปิดโอกาสให้เพื่อนพระภิกษุว่ากล่าวตักเตือนเรื่องความประพฤติของตน เพื่อให้เกิดความบริสุทธิ์ ความเคารพนับถือและสามัคคีกัน เมื่อออกพรรษาแล้วจะได้นำความรู้จากหลักธรรมและประสบการณ์ที่ได้รับระหว่างพรรษาไปเผยแพร่แก่ประชาชน พุทธศาสนิกชนจะไปทำบุญทำทาน รักษาศีลและฟังธรรมเป็นกรณีพิเศษ | วันขึ้น 15 ค่ำ เดือน 11 | - ศาสนาสถาน ในพื้นที่ |
| 10 | ประเพณีการทอดกฐิน | การทอดกฐิน คือ การนำผ้ากฐินไปวางไว้ต่อหน้าพระสงฆ์อย่างต่ำ 5 รูป แล้วให้พระสงฆ์รูปใดรูปหนึ่งที่ได้รับมอบหมายจากคณะสงฆ์ทั้งนั้นเป็นเอกฉันท์ให้เป็นผู้รับกฐินนั้น การทอดกฐินในแต่ละปีกำหนดให้มีการจัดทอดกฐินขึ้นภายใน 1 เดือน หลังวันออกพรรษา โดยวัดที่จะสามารถรับกฐินได้ต้องมีพระภิกษุจำพรรษาโดยไม่ขาดพรรษาเลย แต่ละวัดสามารถรับกฐินได้ปีละ 1 ครั้ง การทอดกฐินนั้น มีหลายประเภท ในพื้นที่ตำบลสระแก้วส่วนใหญ่จะเป็นกฐินสามัคคี ที่มีเจ้าภาพร่วมกัน จะมีการตั้งคณะทำงานเพื่อดำเนินการแล้วมีหนังสือบอกบุญไปยังผู้อื่นด้วย | แรม 1 ค่ำ เดือน 11 ถึง กลางเดือน 12 | - ศาสนาสถาน ในพื้นที่ |

| ลำดับ ที่ | ประเพณี/วัฒนธรรม | ประวัติความเป็นมา/ ความสำคัญ | ช่วงเวลา | สถานที่ปฏิบัติ |
|--------------|-----------------------------|--|-----------------------------------|---|
| 11 | ประเพณีลอยกระทง | ลอยกระทง เป็นประเพณีที่สำคัญ ได้สืบทอดกันมาตั้งแต่โบราณ โดยมีความเชื่อหลายประการ เช่น แสดงความสำนึกถึงบุญคุณของแม่น้ำที่เราได้อาศัยน้ำกินน้ำใช้ การขอขมาต่อพระแม่คงคาที่ได้ทิ้งสิ่งปฏิกูลต่างๆ ลงไปในน้ำ การสะเดาะเคราะห์ และสิ่งไม่ดีต่างๆ ให้ลอยตามแม่น้ำไปกับกระทง และยังเป็น การส่งเสริมการท่องเที่ยวอีกด้วย | วันเพ็ญ(ขึ้น 15 ค่ำ) เดือน 12 | ในพื้นที่ตำบลและใกล้เคียง |
| 13 | วันธรรมสวนะ | “วันธรรมสวนะ” เรียกชื่ออีกอย่างหนึ่งว่า “วันพระ” หมายถึงการฟังธรรมของชาวไทยพุทธ เมื่อถึงวันธรรมสวนะคือ วันขึ้น 8 ค่ำ แรม 8 ค่ำ และ วันขึ้น 15 ค่ำ แรม 15 ค่ำ พุทธศาสนิกชนจะเตรียมอาหารผลไม้ เครื่องสักการะไปวัดเพื่อถวายแด่พระภิกษุสงฆ์รวมทั้งรักษาศีล เจริญจิตภาวนา และฟังธรรมเทศนา | ทุกวันธรรมสวนะ | - ศาสนาสถาน ในพื้นที่ |
| 14 | พิธีกรรมเกี่ยวกับการแต่งงาน | พิธีกรรมเกี่ยวกับการแต่งงานสมัยโบราณมีขั้นตอนต่างๆ หลายขั้นตอน เริ่มจากการเกี่ยวพาราสี การทาบทาม การสู่ขอ และการแต่งงาน เมื่อขบวนเจ้าบ่าวไปถึงบ้านเจ้าสาวมักจะถูกปิดทางไม่ให้เข้าไป ต้องมีการจ่ายค่าผ่านทางญาติเจ้าสาวจะจูงมือเจ้าบ่าวไปในห้องระกอบพิธี เมื่อได้มีการตรวจสอบสินสอดทองหมั้นเรียบร้อยแล้ว จึงประกอบพิธีสงฆ์ ถวายภัตตาหาร แล้วมีพิธีกราบหมอน เจ้าบ่าวมอบของขวัญให้เจ้าสาว เป็นอันเสร็จพิธีและมีการเลี้ยงแขก | มีการดูฤกษ์ยามวันดี ได้ตลอดทั้งปี | ส่วนใหญ่จะจัดบ้านเจ้าสาวหรือสถานที่ต่างๆ ตามความสะดวก |

| | | | | |
|----|------------------|--|----------------------------------|----------------------|
| | | ตกค่าจะมีพิธีห้อยหอให้คู่บ่าวสาว เรียกว่า “การเรียงสาดเรียงหมอน” | | |
| 15 | ประเพณีการบวชนาค | ตามประเพณีชายไทย อายุ 20 ปีบริบูรณ์ จะต้องบวชทดแทนบุญคุณพ่อแม่ การบวชสมัยก่อนต้องบวชกัน 1 พรรษา ปัจจุบันระยะเวลาอาจจะน้อย เช่น 7 วัน 15 วัน 30 วัน การบวชถือได้ว่า ผู้บวชจะได้ศึกษาถึงหลักธรรมคำสอนของพระพุทธเจ้าเพื่อจะนำไปปฏิบัติอย่างเคร่งครัด มีความอดทนอดกลั้น และเข้าใจโลกธรรม | มีการตุงธงยามวันดี ได้ตลอดทั้งปี | - ศาสนาสถานในพื้นที่ |

ทะเบียนราษฎรชาวบ้าน
ตำบลคุระ อำเภอคุระบุรี จังหวัดพังงา



๑. ชื่อ นายเลือน มีแสง
๒. เกิดวันที่ ๒๕ เดือน พฤศจิกายน พ.ศ. ๒๔๗๙
๓. ที่อยู่ - หมู่ ๒ ตำบล คุระ อำเภอ คุระบุรี จังหวัด พังงา
๔. บิดาชื่อ
๕. มารดาชื่อ
๖. ภรรยาชื่อ
๗. อาชีพ ทำสวน

๘. ประวัติ เป็นผู้ทรงภูมิปัญญาด้านศาสนา ประเพณี และวัฒนธรรม ของตำบลคุระ ซึ่งเป็นผู้มีความรู้ ความสามารถ และประสบการณ์ ในการทำเหล็กไฟตบ

จังหวัดพังงาในสมัยก่อนไม่มีไม้ขีดไฟ เหล็กไฟตบเป็นภูมิปัญญาชาวบ้านที่คิดค้น วิธีทำไฟ ใช้รู้จักนำสิ่งที่มีอยู่ตามธรรมชาติอย่างเช่นปุยเต่าร้างมาสร้างสรรค์ให้เกิดประโยชน์และการทำเหล็กไฟตบ จากไม้ เขาสัตว์ หรืองาช้าง ต้องใช้ความรู้ทางช่าง การตกแต่งเหล็กไฟตบให้สวยงามได้ส่วนทั้งรูปทรงและ การออกแบบที่มีความ ประณีต และมีหลายแบบ เช่น แบบกลม แบบเหลี่ยมแบบแบน และแบบกุกกล่อง ทำให้เหล็กไฟตบเป็นชิ้นงานที่ รั้งสรรค์ไว้ทั้งใช้ประโยชน์และเพื่อดูเล่นสวยงาม เป็นวัตถุที่มีคุณค่าแห่งภูมิปัญญาชาวบ้าน

ฐานข้อมูลกลุ่มอาชีพและภูมิปัญญาท้องถิ่น
ทะเบียนประชาชนชาวบ้าน
ตำบลคุระ อำเภอคุระบุรี จังหวัดพังงา

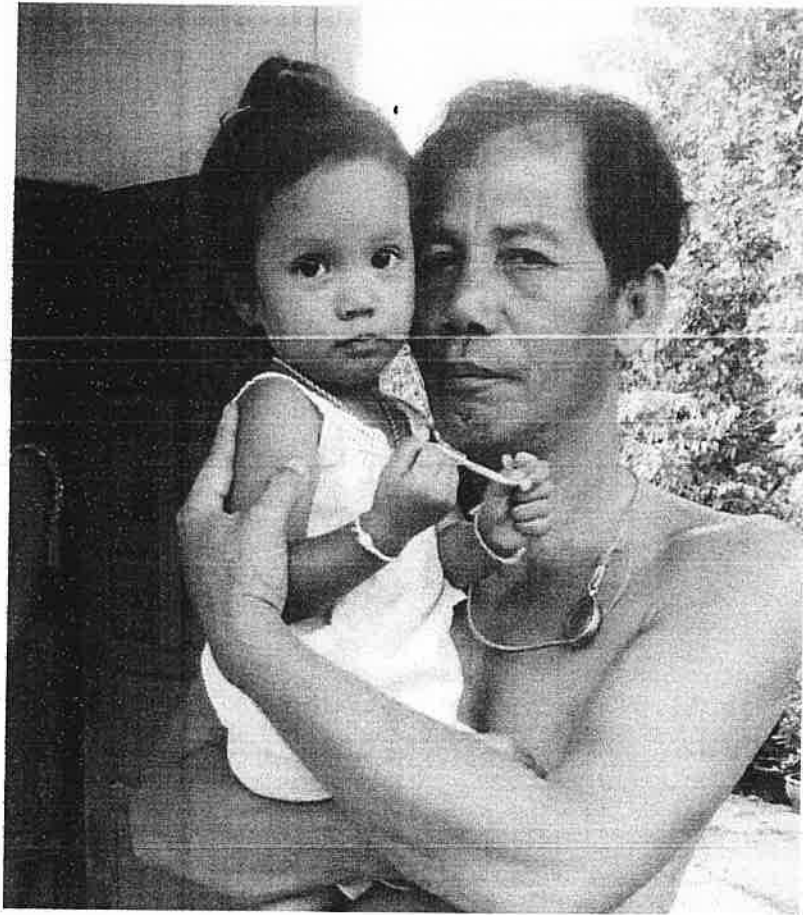

ประวัติ

๑. ชื่อ นายเสถียร ชัยอุดม
๒. เกิดวันที่ ๒๐ เดือน มีนาคม พ.ศ. ๒๕๐๔
๓. ที่อยู่ หมู่ ๒ ตำบล คุระ อำเภอ คุระบุรี จังหวัด พังงา
๔. บิดาชื่อ นายพุทธา ชัยอุดม
๕. มารดาชื่อ นางสาว ชัยอุดม
๖. ภรรยาชื่อ -
๗. อาชีพ ทำสวน

องค์การบริหารส่วนตำบลคุระ ขอยกย่องให้เป็นผู้ทรงภูมิปัญญาด้านศาสนา ประเพณี และวัฒนธรรม ของตำบลคุระ ซึ่งเป็นผู้มีความรู้ ความสามารถ และประสบการณ์ และได้ศึกษาภูมิปัญญาท้องถิ่นโดยอาศัยการเตรียมการผลิตยาแผนไทย ประดิษฐ์อุปกรณ์ และเครื่องมือทางการแพทย์ โดยอาศัยความรู้หรือตำราที่ได้ถ่ายทอดและสืบต่อกันมา

ทะเบียนราษฎรชาวบ้าน
ตำบลคุระ อำเภอคุระบุรี จังหวัดพังงา

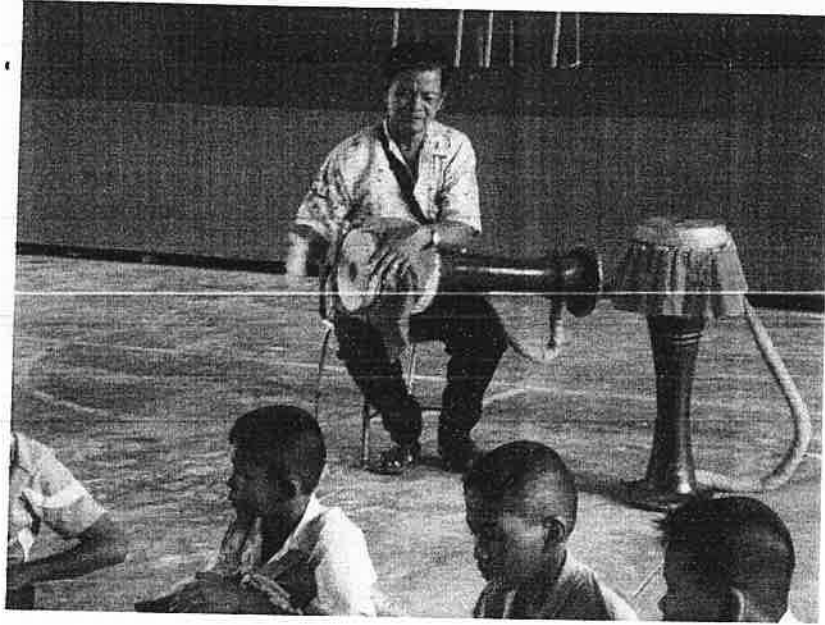

๑. ชื่อ นายเพียร พึ่งเจาะ
๒. เกิดวันที่ -
๓. ที่อยู่ - หมู่ ๙ ตำบล คุระ อำเภอ คุระบุรี จังหวัด พังงา
๔. บิดาชื่อ -
๕. มารดาชื่อ -
๖. ภรรยาชื่อ -
๗. อาชีพ ค้าขาย
๘. ประวัติ เป็นผู้ทรงภูมิปัญญาด้านศาสนา ประเพณี และวัฒนธรรม ของตำบลคุระ ซึ่งเป็นผู้อนุรักษ์ ศิลปวัฒนธรรมท้องถิ่นซึ่งในปัจจุบันให้เปิดสอนกลองยาวและหนังตะลุงให้กับเด็กนักเรียนในพื้นที่ตำบลคุระ