



**รายงานการติดตาม
และประเมินผลแผนพัฒนา
ประจำปีงบประมาณ พ.ศ. 2563**

**องค์การบริหารส่วนตำบลคูระ
อำเภอคูระบุรี จังหวัดพังงา**

งานแผนและงบประมาณ สำนักปลัด

โทร. 0 7649 1690

โทรสาร. 0 7649 1781

www.kura.go.th



ประกาศองค์การบริหารส่วนตำบลคุระ
เรื่อง รายงานการติดตามและประเมินผลแผนพัฒนา องค์การบริหารส่วนตำบลคุระ
ประจำปีงบประมาณ พ.ศ. ๒๕๖๓

ด้วยระเบียบกระทรวงมหาดไทยว่าด้วยการจัดทำแผนพัฒนาขององค์กรปกครองส่วนท้องถิ่น (แก้ไขเพิ่มเติมถึงฉบับที่ ๓) พ.ศ. ๒๕๖๑ ข้อ ๑๓ (๕) ผู้บริหารท้องถิ่นเสนอผลการติดตามและประเมินผลต่อสภาท้องถิ่น และคณะกรรมการพัฒนาท้องถิ่น พร้อมทั้งประกาศผลการติดตามและประเมินผลแผนพัฒนาให้ประชาชนในท้องถิ่นทราบในที่เปิดเผยภายในสัปดาห์วันนับแต่วันที่ผู้บริหารท้องถิ่นเสนอผลการติดตามและประเมินผลดังกล่าว และต้องปิดประกาศโดยเปิดเผยไม่น้อยกว่าสามสัปดาห์ โดยอย่างน้อยปีละหนึ่งครั้งภายในเดือนธันวาคมของทุกปี

อาศัยอำนาจตามความในระเบียบกระทรวงมหาดไทยว่าด้วยการจัดทำแผนพัฒนาขององค์กรปกครองส่วนท้องถิ่น (แก้ไขเพิ่มเติมถึงฉบับที่ ๓) พ.ศ. ๒๕๖๑ ข้อ ๑๓ (๕) องค์การบริหารส่วนตำบลคุระ ขอประกาศผลการติดตามและประเมินผลแผนพัฒนาองค์การบริหารส่วนตำบลคุระ ประจำปีงบประมาณ พ.ศ.๒๕๖๓ ให้ทราบโดยทั่วกัน

ประกาศ ณ วันที่ ๒๗ เดือน ธันวาคม พ.ศ. ๒๕๖๓

(นางสุวรรณา มีเพียร)

นายกองค์การบริหารส่วนตำบลคุระ

คำนำ

ด้วยระเบียบกระทรวงมหาดไทย ว่าด้วยการจัดทำแผนพัฒนาขององค์กรปกครองส่วนท้องถิ่น พ.ศ. ๒๕๔๘ แก้ไขเพิ่มเติมถึง (ฉบับที่ ๓) พ.ศ. ๒๕๖๑ หมวด ๖ ข้อ ๒๙ ได้กำหนดให้มีการดำเนินการติดตามและประเมินผลแผนพัฒนาขององค์กรปกครองส่วนท้องถิ่น โดยคณะกรรมการติดตามและประเมินแผนพัฒนามีหน้าที่ดำเนินการติดตามและประเมินผลแผนพัฒนาขององค์กรปกครองส่วนท้องถิ่น ซึ่งคณะกรรมการจะต้องดำเนินการกำหนดแนวทาง วิธีการในการติดตามและประเมินผลแผนพัฒนา ดำเนินการติดตามและประเมินผลแผนพัฒนา รายงานผลและเสนอความเห็นซึ่งได้จากการติดตามและประเมินผลแผนพัฒนาต่อผู้บริหารท้องถิ่น พร้อมทั้งประกาศผลการติดตามและประเมินผลแผนพัฒนาให้ประชาชนในท้องถิ่นทราบในวันที่เปิดเผยภายในสัปดาห์วันนับแต่วันรายงานผลและเสนอความเห็นดังกล่าวและต้องปิดประกาศไว้เป็นระยะเวลาไม่น้อยกว่าสามสัปดาห์โดยอย่างน้อยปีละหนึ่งครั้ง ภายในเดือนธันวาคม

ดังนั้น เพื่อให้เป็นไปตามระเบียบกระทรวงมหาดไทยดังกล่าว คณะกรรมการติดตามและประเมินผลแผนพัฒนาองค์การบริหารส่วนตำบลคุระ จึงได้ดำเนินการติดตามและประเมินผลแผนพัฒนาองค์การบริหารส่วนตำบลคุระ ประจำปีงบประมาณ พ.ศ. ๒๕๖๓ ขึ้น เพื่อรายงานและเสนอความเห็นที่ได้จากการติดตามให้นายกององค์การบริหารส่วนตำบลทราบ คณะกรรมการหวังว่ารายงานผลการติดตามฉบับนี้จะสามารถเป็นประโยชน์อย่างยิ่งในการพัฒนาท้องถิ่น สามารถแก้ไขปัญหาให้กับประชาชนได้ และประชาชนเกิดความพึงพอใจสูงสุด

คณะกรรมการติดตามและประเมินผลแผนพัฒนา
องค์การบริหารส่วนตำบลคุระ

บทสรุปผู้บริหารท้องถิ่น

บทสรุปสำหรับผู้บริหาร รายงานผลการติดตามและประเมินผลแผนพัฒนาองค์การบริหารส่วนตำบลคูระ ประจำปีงบประมาณ พ.ศ. ๒๕๖๓

ด้วยระเบียบกระทรวงมหาดไทย ว่าด้วยการจัดทำแผนพัฒนาขององค์กรปกครองส่วนท้องถิ่น พ.ศ. ๒๕๔๘ แก้ไขเพิ่มเติมถึง (ฉบับที่ ๓) พ.ศ. ๒๕๖๑ หมวด ๖ ข้อ ๒๙ ได้กำหนดให้มีการดำเนินการติดตามและประเมินผลแผนพัฒนาขององค์กรปกครองส่วนท้องถิ่น โดยคณะกรรมการติดตามและประเมินผลพัฒนามีหน้าที่ดำเนินการติดตามและประเมินผลแผนพัฒนาขององค์กรปกครองส่วนท้องถิ่น ซึ่งคณะกรรมการจะต้องดำเนินการกำหนดแนวทาง วิธีการในการติดตามและประเมินผลแผนพัฒนา ดำเนินการติดตามและประเมินผลแผนพัฒนา รายงานผลและเสนอความเห็นซึ่งได้จากการติดตามและประเมินผลแผนพัฒนาต่อผู้บริหารท้องถิ่น พร้อมทั้งประกาศผลการติดตามและประเมินผลแผนพัฒนาให้ประชาชนในท้องถิ่นทราบในวันที่เปิดเผยภายในสิบห้าวันนับแต่วันรายงานผลและเสนอความเห็นดังกล่าวและต้องปิดประกาศไว้เป็นระยะเวลาไม่น้อยกว่าสามสิบวันโดยอย่างน้อยปีละหนึ่งครั้ง ภายในเดือนธันวาคมของทุกปี

การติดตามและประเมินผลแผนพัฒนา ถือว่าเป็นกระบวนการสำคัญต่อการพัฒนาท้องถิ่น เพราะระบบการติดตามและประเมินผล เป็นเครื่องบ่งชี้ว่าแผนพัฒนาท้องถิ่นสามารถนำไปใช้ให้เกิดการพัฒนาที่มีประสิทธิภาพ สามารถตอบสนองความต้องการของประชาชนได้อย่างแท้จริง ผลจากการดำเนินงานเป็นไปตามเป้าหมายหรือไม่ และทำให้ทราบถึงปัญหา อุปสรรค ข้อเสนอแนะในการดำเนินงาน เพื่อจะได้นำข้อมูลดังกล่าวไปปรับปรุง แก้ไข และพัฒนาต่อไป

องค์การบริหารส่วนตำบลคูระ ได้ดำเนินการติดตามและประเมินผล ประจำปีงบประมาณ พ.ศ. ๒๕๖๓ ตามยุทธศาสตร์การพัฒนา ๖ ด้าน ดังนี้

ข้อเสนอจากการติดตามประเมินผลแผนพัฒนาองค์การบริหารส่วนตำบลคูระ

๑. โครงการที่ได้รับอนุมัติงบประมาณให้ดำเนินการแล้ว ไม่ควรโอนงบประมาณเพิ่มในภายหลัง เพราะสะท้อนให้เห็นถึงความล้มเหลวในการบริหารงบประมาณที่ผิดพลาด อันเนื่องมาจากการวิเคราะห์การใช้จ่ายงบประมาณอย่างรอบด้าน ควรมีการตั้งงบประมาณให้สอดคล้องกับการเบิกจ่ายจริง

๒. โครงการ / กิจกรรม ที่ได้ตั้งงบประมาณในข้อบัญญัติแล้ว ควรเร่งรัดดำเนินโครงการ/ กิจกรรม ให้เสร็จสิ้นภายในปีงบประมาณนั้นๆ

๓. โครงการ / กิจกรรม ที่มีการดำเนินงานอย่างต่อเนื่องเป็นประจำทุกปีงบประมาณ ควรมีการเปลี่ยนแปลงรูปแบบการจัดงานที่แตกต่างไปจากเดิมบ้าง โดยเน้นประโยชน์ของชุมชนเป็นสำคัญ

๔. ทุกแผนงาน / โครงการ ที่บรรจุไว้ในแผนพัฒนาควรคำนึงถึงความเป็นไปได้ในเรื่องของความพร้อมด้านพื้นที่ ประโยชน์ที่คาดว่าจะได้รับ ผลกระทบทั้งทางตรงและทางอ้อม และสถานะทางการเงิน การคลังของท้องถิ่นเป็นสำคัญ ทั้งนี้เพื่อประโยชน์ในการขอรับการสนับสนุนงบประมาณจากหน่วยงานภายนอก

๕. ส่งเสริมให้ประชาชนมีส่วนร่วมในการดำเนินกิจกรรมขององค์การบริหารส่วนตำบลมากขึ้น ทั้งก่อนการดำเนินโครงการ ระหว่างดำเนินโครงการ และเมื่อเสร็จสิ้นโครงการ โดยหาแนวทาง วิธีการให้เกิดกระบวนการมีส่วนร่วมของประชาชนในทุกขั้นตอนของการดำเนินโครงการขององค์การบริหารส่วนตำบล รวมถึงการเปิดโอกาสให้ประชาชนได้รับรู้ ตรวจสอบการดำเนินโครงการให้มากขึ้น

๖. ควรมีการสำรวจข้อมูลพื้นฐานขององค์การบริหารส่วนตำบล และ มีฐานข้อมูลที่เป็นปัจจุบัน เพื่อสามารถใช้ประกอบเป็นข้อมูลในการวิเคราะห์สภาพแวดล้อมของชุมชน เพื่อนำไปสู่แนวทางการกำหนดทิศทางการพัฒนาที่สามารถตอบสนองความต้องการของประชาชนและสามารถแก้ไขปัญหาเป็นไปอย่างรวดเร็ว

๗. ควรมีการประชาสัมพันธ์ข้อมูลข่าวสาร การดำเนินโครงการให้ประชาชนรับทราบอย่างทั่วถึงด้วยวิธีการต่างๆ ที่สามารถเข้าถึงประชาชน ชุมชน ให้ได้รับข้อมูลข่าวสารมากที่สุด

๘. ควรมีการบริหารจัดการงบประมาณอย่างเหมาะสม ตลอดจนดำเนินการโครงการพัฒนาให้ครอบคลุมทุกพื้นที่อย่างทั่วถึง

สารบัญ

เรื่อง	หน้า
คำนำ	
สารบัญ	
บทสรุปผู้บริหารท้องถิ่น	
ส่วนที่ 1 บทนำ	1
ความสำคัญของการติดตามและประเมินผล	2
วัตถุประสงค์ของการติดตามและประเมินผล	3
ขั้นตอนการติดตามและประเมินผล	3
เครื่องมือการติดตามและประเมินผล	6
ประโยชน์ของการติดตามและประเมินผล	8
ส่วนที่ 2 วิสัยทัศน์ ยุทธศาสตร์การพัฒนา	10
ส่วนที่ 3 การติดตามและประเมินผล	15
การวัดผลในเชิงปริมาณและคุณภาพ	16
แบบที่ 1 การกำกับการจัดทำแผนยุทธศาสตร์ขององค์กรปกครองส่วนท้องถิ่น	17
แบบที่ 2 แบบติดตามผลการดำเนินงานขององค์กรปกครองส่วนท้องถิ่น	18
การเบิกจ่ายงบประมาณประจำปี พ.ศ. 2563	19
แบบที่ 3 แบบการประเมินแบบมีส่วนร่วมเพื่อประเมินความพึงพอใจต่อผล	26
การดำเนินงานขององค์กรปกครองส่วนท้องถิ่นในภาพรวม และในแต่ละยุทธศาสตร์	
แบบที่ 4 แนวทางเบื้องต้นในการให้คะแนนแนวทางการพิจารณาการติดตาม	34
และประเมินผลยุทธศาสตร์เพื่อความสอดคล้องแผนพัฒนาท้องถิ่น	
แบบที่ 5 แนวทางการพิจารณาการติดตามและประเมินผลโครงการเพื่อความ	38
สอดคล้องแผนพัฒนาท้องถิ่น	
การติดตามและประเมินผลด้วยระบบ e- plan	42
ปัญหา อุปสรรค การดำเนินงานที่ผ่านมาและแนวทางการแก้ไข	43
ส่วนที่ 4 สรุปผล ข้อเสนอแนะ และข้อเสนอแนะ	44
สรุปผลการพัฒนาท้องถิ่นในภาพรวม	45
ข้อเสนอแนะในการจัดทำแผนพัฒนาท้องถิ่นในอนาคต	48
ภาคผนวก	
คำสั่งองค์การบริหารส่วนตำบล	
แบบสำรวจความพึงพอใจ	

ส่วนที่ ๑

บทนำ

๑. ความสำคัญของการติดตามและประเมินผล

การติดตาม (Monitoring) และการประเมิน (Evaluation) เป็นกระบวนการที่แตกต่างกัน มีจุดหมายไม่เหมือนกัน แต่กระบวนการทั้งสองมีความเกี่ยวข้องสัมพันธ์กัน และเมื่อนำแนวคิดและหลักการติดตามและประเมินผล (Monitoring and Evaluation) มาประสานใช้ด้วยกันอย่างเหมาะสม จะช่วยให้ผู้บริหารท้องถิ่น สมาชิกสภาท้องถิ่น พนักงานส่วนตำบล และพนักงานจ้าง สามารถกำกับดูแล ทบทวน และพัฒนางาน พัฒนาท้องถิ่นตามแผนงาน / โครงการ ได้อย่างมีประสิทธิภาพและประสิทธิผล การติดตามและประเมินผลแผนพัฒนาท้องถิ่นขององค์การบริหารส่วนตำบลควรจะเป็นการติดตามผลที่สำคัญ ดังนี้

๑. ผลการปฏิบัติงานของผู้รับผิดชอบแต่ละแผนงาน โครงการเพื่อการพัฒนาองค์การบริหารส่วนตำบล หรือกิจกรรมต่างๆ ที่ดำเนินการหรือไม่ได้ดำเนินการตามแผนพัฒนาท้องถิ่นที่ได้กำหนดไว้หรือไม่ รวมทั้งงบประมาณในการดำเนินงาน

๒. ผลการใช้ปัจจัยหรือทรัพยากรต่างๆ ในการพัฒนาองค์การบริหารส่วนตำบล ตรวจสอบดูว่าแผนงาน / โครงการ เพื่อการพัฒนาได้รับปัจจัยหรือทรัพยากรทั้งด้านปริมาณ และคุณภาพตามระยะเวลาที่กำหนดไว้หรือไม่อย่างไร

๓. ผลการดำเนินงาน ตรวจสอบดูว่าได้ผลตรงตามเป้าหมายที่กำหนดไว้หรือไม่เพียงใด มีปัญหา อุปสรรคอะไรบ้าง ทั้งในด้านการจัดทำแผนพัฒนาท้องถิ่น การดำเนินการตามแผนงานและโครงการเพื่อการพัฒนาท้องถิ่น และขั้นตอนต่างๆ ในการดำเนินการตามโครงการเพื่อการพัฒนาท้องถิ่น

๔. ความสำคัญของการติดตามและประเมินผลแผนเป็นเครื่องมือสำคัญในการทดสอบผลการดำเนินงานตามภารกิจขององค์การบริหารส่วนตำบลว่าดำเนินการได้ตามเป้าหมายที่กำหนดไว้หรือไม่ ทำให้ทราบและกำหนดทิศทางการพัฒนาได้อย่างเป็นรูปธรรมและเกิดความชัดเจน ที่จะทำให้ทราบถึงจุดแข็ง (Strengths) จุดอ่อน (Weaknesses) โอกาส (Opportunities) ปัญหาหรืออุปสรรค (Threats) ของแผนพัฒนาท้องถิ่น (พ.ศ. ๒๕๖๑ - ๒๕๖๔) โครงการ / กิจกรรม ต่างๆ ซึ่งอาจเกิดจากผู้บริหารท้องถิ่น สมาชิกสภาท้องถิ่น ปลัด / รองปลัดองค์การบริหารส่วนตำบล หัวหน้าสำนักปลัด/ผู้อำนวยการกอง หรือบุคลากรขององค์การบริหารส่วนตำบล สภาพพื้นที่และผู้มีส่วนเกี่ยวข้องเพื่อนำไปสู่การปรับปรุงแผนงาน โครงการพัฒนาให้เกิดความสอดคล้องกับสภาพแวดล้อมในสังคม ภายใต้ความต้องการและความพึงพอใจของประชาชนตำบล

บทสรุปของความสำคัญก็คือ ในการนำไปสู่การวางแผนการพัฒนาในปีต่อๆ ไป เพื่อให้เกิดผลสัมฤทธิ์เชิงคุณค่าในกิจการสาธารณะมากที่สุดและเมื่อพบจุดแข็งก็ต้องเร่งรีบดำเนินการและจะต้องมีความสุขุม รอบคอบ ในการดำเนินการขยายโครงการ งานต่างๆ ที่เป็นจุดแข็งและพึงรอโอกาสในการเสริมสร้างให้เกิดจุดแข็งนี้ และเมื่อพบปัญหา อุปสรรค ก็จะต้องตั้งรับให้มัน รอโอกาสที่จะดำเนินการ พยายามลดถอยสิ่งที่เป็นปัญหา อุปสรรค เมื่อพบจุดอ่อนต้องหยุดและถดถอยปัญหาลงให้ได้ ดำเนินการปรับปรุงให้ดีขึ้นตั้งรับให้มันเพื่อรอโอกาสและสุดท้ายเมื่อมีโอกาสก็ต้องใช้พันธมิตรหรือผู้มีส่วนได้เสียในองค์การบริหารส่วนตำบลให้เกิดประโยชน์เพื่อดำเนินการขยายแผน โครงการ งานต่างๆ พร้อมการปรับปรุงและเร่งรีบดำเนินการ สิ่งเหล่านี้จะถูกค้นพบเพื่อให้เกิดการพัฒนาองค์การบริหารส่วนตำบล โดยการติดตามและประเมินผล ซึ่งส่งผลให้เกิดกระบวนการพัฒนาอย่างเข้มแข็งและมีความยั่งยืน เป็นไปตามเป้าหมาย เป้าประสงค์ที่ตั้งไว้ได้อย่างดีเยี่ยม

๒. วัตถุประสงค์ของการติดตามและประเมินผล

การติดตามและประเมินผลแผนพัฒนาท้องถิ่น มุ่งค้นหาแผนงาน / โครงการ ที่ได้ดำเนินการไปแล้วว่าสิ่งใดควรดำเนินการต่อไป ตามวัตถุประสงค์ของแผนงาน โครงการ หรือศึกษาระหว่างดำเนินการตามโครงการเพื่อการพัฒนาท้องถิ่นนั้นว่า มีปัญหาใดควรปรับปรุงเพื่อการบรรลุเป้าหมาย ติดตามและประเมินผลแผนงาน โครงการเพื่อการพัฒนาท้องถิ่นที่ไม่ได้ดำเนินการเป็นเพราะเหตุใด เกิดปัญหาจากเรื่องใด จึงได้กำหนดเป็นวัตถุประสงค์ได้ดังนี้

๑. เพื่อเป็นเครื่องมือในการบริหารราชการท้องถิ่นขององค์การบริหารส่วนตำบลคุระ ซึ่งจะช่วยตอบสนองภารกิจตามอำนาจหน้าที่ของหน่วยงาน รวมทั้งปรับปรุงการปฏิบัติงานให้ดีขึ้น มีประสิทธิภาพและประสิทธิผล

๒. เพื่อให้ทราบความก้าวหน้าการดำเนินงานตามระยะเวลาและเป้าหมายที่กำหนดไว้ สภาพผลการดำเนินงาน ตลอดจนปัญหา อุปสรรคในการพัฒนาท้องถิ่นตามภารกิจที่ได้กำหนดไว้

๓. เพื่อเป็นข้อมูลสำหรับเร่งรัด ปรับปรุง แก้ไข ขอบกพร่องของการดำเนินงาน โครงการ การยกเลิกโครงการที่ไม่เหมาะสมหรือหมดความจำเป็นขององค์การบริหารส่วนตำบลคุระ

๔. เพื่อทราบถึงสถานภาพการบริหารการใช้จ่ายงบประมาณขององค์การบริหารส่วนตำบลคุระ

๕. เพื่อสร้างความรับผิดชอบของผู้บริหารท้องถิ่น ปลัด/รองปลัด หัวหน้าสำนัก/ผู้อำนวยการกอง ขององค์การบริหารส่วนตำบลคุระ ที่จะต้องผลักดันให้การดำเนินการตามแผนงาน โครงการต่างๆ เป็นไปอย่างมีประสิทธิภาพ บรรลุวัตถุประสงค์ให้เกิดประโยชน์กับผู้มีส่วนได้ส่วนเสีย ผู้มีส่วนเกี่ยวข้อง ประชาชนในตำบลคุระ หรือสังคมส่วนรวมมากที่สุด

๖. เพื่อติดตามและประเมินผลการดำเนินงานตามตัวชี้วัดร้อยละความสำเร็จของปฏิบัติงานตามแผนงาน / โครงการของ สำนัก / กอง / ฝ่ายต่างๆ ในปีงบประมาณ พ.ศ. ๒๕๖๒

๓. ขั้นตอนการติดตามและประเมินผล

ระเบียบกระทรวงมหาดไทยว่าด้วยการจัดทำแผนพัฒนาขององค์กรปกครองส่วนท้องถิ่น พ.ศ. ๒๕๔๘ แก้ไขเพิ่มเติมถึง (ฉบับที่ ๓) พ.ศ. ๒๕๖๑ ข้อ ๒๙ กำหนดว่า คณะกรรมการติดตามและประเมินผลแผนพัฒนาท้องถิ่น มีอำนาจหน้าที่ ดังนี้

(๑) กำหนดแนวทาง วิธีการในการติดตามและประเมินผลแผนพัฒนา

(๒) ดำเนินการติดตามและประเมินผลแผนพัฒนา

(๓) รายงานผลและเสนอความเห็นซึ่งได้จากการติดตามและประเมินผลแผนพัฒนาต่อผู้บริหารท้องถิ่น เพื่อให้ผู้บริหารท้องถิ่นเสนอต่อสภาท้องถิ่น และคณะกรรมการพัฒนาท้องถิ่น พร้อมทั้งประกาศผลการติดตามและประเมินผลแผนพัฒนา ให้ประชาชนในท้องถิ่นทราบในที่เปิดเผยภายในสิบห้าวันนับแต่วันรายงานผลและเสนอความเห็นดังกล่าว และต้องปิดประกาศไว้เป็นระยะเวลาไม่น้อยกว่าสามสิบวันโดยอย่างน้อยปีละหนึ่งครั้งภายในเดือนธันวาคมของทุกปี

(๔) แต่งตั้งคณะกรรมการหรือคณะทำงานเพื่อช่วยปฏิบัติงานตามที่เห็นสมควร

๑. การดำเนินการติดตามและประเมินผล

คณะกรรมการติดตามและประเมินผลแผนพัฒนาท้องถิ่น มีจำนวน ๑๑ คน ประกอบด้วย

๑) สมาชิกสภาท้องถิ่นที่สภาท้องถิ่นคัดเลือก จำนวน ๓ คน

๒) ผู้แทนประชาคมท้องถิ่นที่ประชาคมท้องถิ่นคัดเลือก จำนวน ๒ คน

๓) ผู้แทนหน่วยงานที่เกี่ยวข้องที่ผู้บริหารท้องถิ่นคัดเลือก จำนวน ๒ คน

๔) หัวหน้าส่วนการบริหารที่คัดเลือกกันเอง จำนวน ๒ คน

๕) ผู้ทรงคุณวุฒิที่ผู้บริหารท้องถิ่นคัดเลือก จำนวน ๒ คน

คณะกรรมการติดตามและประเมินผลแผนพัฒนาท้องถิ่นขององค์การบริหารส่วนตำบลควรต้องดำเนินการให้การติดตามและประเมินผลแผนพัฒนาท้องถิ่นบรรลุวัตถุประสงค์ตามแผนพัฒนาท้องถิ่น ดังนี้

๑. ประชุมเพื่อกำหนดกรอบแนวทาง และวิธีการติดตามและประเมินผลแผนพัฒนาท้องถิ่น โดยการกำหนดกรอบ แนวทาง วิธีการ และช่วงเวลาให้เหมาะสมกับองค์การบริหารส่วนตำบล

๒. ดำเนินการติดตามและประเมินผลแผนพัฒนาท้องถิ่นตามกรอบแนวทาง วิธีการ และเวลาที่กำหนด โดยสามารถติดตามและประเมินผลได้ตลอดระยะเวลา

๓. รายงานผลและเสนอความเห็นซึ่งได้จากการติดตามและประเมินผลแผนพัฒนาท้องถิ่น ต่อนายกองค์การบริหารส่วนตำบลเพื่อดำเนินการต่อไป

๒. การกำหนดแนวทางและวิธีการ

คณะกรรมการติดตามและประเมินผลแผนพัฒนาท้องถิ่นขององค์การบริหารส่วนตำบลควรได้กำหนดการแบ่งขั้นตอนเพื่อเป็นการกำหนดแนวทางและวิธีการสำหรับการติดตามและประเมินผลแผนพัฒนาขององค์การบริหารส่วนตำบล ดังนี้

๒.๑ การกำหนดวัตถุประสงค์และขอบเขตการติดตามและประเมินผล การติดตามยุทธศาสตร์และโครงการเพื่อการพัฒนาท้องถิ่น จะเริ่มดำเนินการศึกษาและรวบรวมข้อมูลของโครงการที่จะติดตามว่ามีวัตถุประสงค์หลักอะไร มีการกำหนดการติดตามและประเมินผลไว้หรือไม่ ถ้ากำหนดไว้แล้วมีความชัดเจนเพียงใด ใครเป็นผู้รับผิดชอบ ใครเป็นผู้ใช้ผลการติดตาม เป็นต้น จากนั้นศึกษาว่าผู้นำไปใช้ประโยชน์อย่างไร เมื่อใด ข้อมูลหลักๆ ที่ต้องการคืออะไร ต้องการให้รายงานผลอย่างไร มีข้อเสนอแนะในการติดตามผลอย่างไร ซึ่งการศึกษาดังกล่าวอาจใช้วิธีสัมภาษณ์และ / หรือ สังเกต แล้วนำผลที่ได้มากำหนดเป็นวัตถุประสงค์และขอบเขตในการติดตาม

๒.๒ วางแผนติดตามและประเมินผล จะนำวัตถุประสงค์และขอบเขตในการติดตามงานจาก ข้อ ๒.๑ มาวิเคราะห์ แล้วเขียนรายละเอียด ซึ่งประกอบด้วย ประเด็นหลักๆ คือ วัตถุประสงค์การติดตาม แหล่งข้อมูล เวลาที่เก็บข้อมูล วิธีการเก็บรวบรวมข้อมูล และวิธีการวิเคราะห์ข้อมูล จากนั้นสร้างเครื่องมือซึ่งส่วนใหญ่จะเป็นแบบสัมภาษณ์หรือแบบสอบถาม กำหนดการทดลองและปรับปรุงเครื่องมือ

๒.๓ ดำเนินการหรือปฏิบัติตามแผนพัฒนาท้องถิ่น เป็นการดำเนินการตามวัตถุประสงค์และขั้นตอนที่ได้กำหนดไว้ ซึ่งสิ่งสำคัญที่ต้องการในขั้นนี้คือ ข้อมูลจากแหล่งต่างๆ ดังนั้น แม้จะวางแผนพัฒนาท้องถิ่นไว้ดีและได้ข้อมูลที่มีคุณภาพเพียงใดก็ตาม แต่ถ้าในเชิงปริมาณได้น้อยก็ต้องติดตามเพิ่มจนกว่าจะได้ครบขั้นต่ำตามที่กำหนดไว้ตามแผนพัฒนาท้องถิ่น

๒.๔ การวิเคราะห์ข้อมูล เป็นการวิเคราะห์ตามวัตถุประสงค์ของการติดตามที่กำหนดไว้แต่ละโครงการตามตัวชี้วัดที่กำหนดไว้ โดยอาจใช้วิธีการทางสถิติพื้นฐาน เช่น การแจกแจง ค่าร้อยละ ค่าเฉลี่ย ค่าเบี่ยงเบนมาตรฐาน จำนวน เป็นต้น หรืออาจใช้การวิเคราะห์แบบ Matrix การพรรณนาเปรียบเทียบ การเขียน Flow Chart การแสดงแผนภูมิแกนต์ (Gantt Chart) หรืออาจใช้หลายๆ วิธีประกอบกันตามความเหมาะสมของพื้นที่องค์การบริหารส่วนตำบล

๒.๕ รายงานตามแบบแผนพัฒนาท้องถิ่น เป็นการรายงานให้ผู้เกี่ยวข้องทราบ โดยรายงานตามแบบที่กำหนดไว้ตามแผนพัฒนาท้องถิ่น ทั้งนี้ การรายงานผลการติดตามแผนงานโครงการหนึ่งๆ อาจมีหลายลักษณะก็ได้ตามความเหมาะสมขององค์การบริหารส่วนตำบล ในการรายงานผลการติดตามโครงการอาจเขียนเป็นรายงานเชิงเทคนิคประกอบด้วยก็ได้ ความเป็นมาของโครงการที่จะติดตามโดยสรุปวัตถุประสงค์และประโยชน์ที่คาดว่าจะได้รับการติดตาม

๒.๖ รายงานผล คณะกรรมการติดตามและประเมินผลแผนพัฒนาท้องถิ่น รายงานผลและเสนอความเห็นซึ่งได้จากการติดตามและประเมินผลแผนพัฒนาขององค์การบริหารส่วนตำบลคุระต่อผู้บริหารท้องถิ่น เพื่อให้ผู้บริหารท้องถิ่นเสนอต่อสภาท้องถิ่น และคณะกรรมการพัฒนาท้องถิ่นขององค์การบริหารส่วนตำบลคุระ โดยอย่างน้อยปีละหนึ่งครั้งภายในเดือนธันวาคมของทุกปี

๒.๗ การวินิจฉัยสั่งการ การนำเสนอเพื่อให้เกิดการเปลี่ยนแปลง ปรับปรุง แก้ไขที่ดี หลังจากคณะกรรมการติดตามและประเมินผลแผนพัฒนาขององค์การบริหารส่วนตำบลคุระ หรือผู้เกี่ยวข้อง หรือผู้มีอำนาจในสำนัก / กอง / ฝ่ายต่างๆ ได้รับรายงานสรุปแล้ว จะวินิจฉัย / สั่งการ เพื่อแก้ไขปัญหาที่ได้จากรายงานสรุป ซึ่งอาจจะทำโดยตรงหรือเสนอรายงานตามสายบังคับบัญชาก็ได้ตามความเหมาะสมต่อผู้บริหารท้องถิ่น

๓. การรายงานผล

คณะกรรมการติดตามและประเมินผลแผนพัฒนาขององค์การบริหารส่วนตำบลคุระ มีอำนาจหน้าที่ในการรายงานผลและเสนอความเห็นซึ่งได้จากการติดตามและประเมินผลแผนพัฒนาต่อผู้บริหารท้องถิ่น เพื่อให้ผู้บริหารท้องถิ่นเสนอต่อสภาท้องถิ่นและคณะกรรมการพัฒนาขององค์การบริหารส่วนตำบลคุระ โดยอย่างน้อยปีละหนึ่งครั้งภายในเดือนธันวาคมของทุกปี

ขั้นตอนการรายงานผล

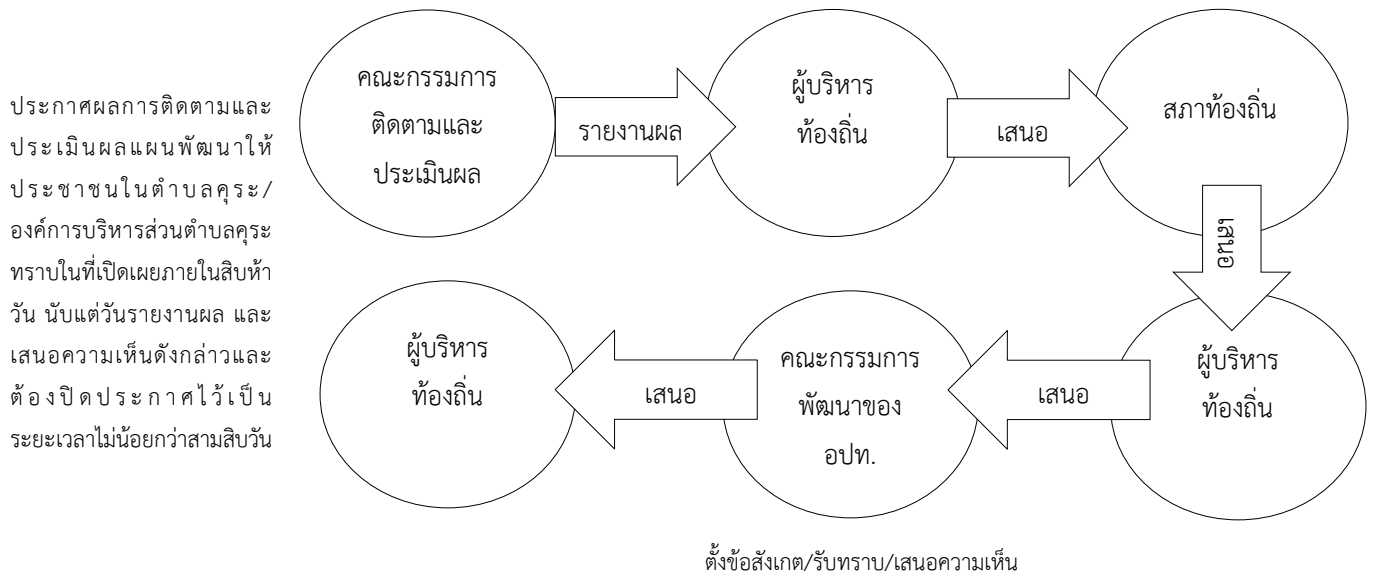

๔. เครื่องมือการติดตามและประเมินผล

เครื่องมือการติดตามและประเมินผลแผนพัฒนาท้องถิ่น (Monitoring and evaluation tools for local development plans) เป็นสิ่งของ วัสดุ อุปกรณ์ หรือเทคนิควิธีการที่คณะกรรมการติดตามและประเมินผลแผนพัฒนาองค์การบริหารส่วนตำบลควร ใช้ในการเก็บข้อมูลการติดตามผล รวมทั้งโดยการพิจารณาเลือกใช้เครื่องมือและเทคนิควิธีการที่คณะกรรมการติดตามและประเมินผลแผนพัฒนาท้องถิ่นได้คิดสร้างไว้ เพื่อใช้ในการติดตามและประเมินผล เช่น แบบสอบถามวัดทัศนคติ มาตรฐานส่วนประมาณค่า และวิธีการ เป็นต้น หรือโดยการสร้างเครื่องมือการติดตามและประเมินผลแผนพัฒนาท้องถิ่น ได้แก่ แบบสอบถาม (Questionnaires) แบบสัมภาษณ์ (Interview) และแบบสังเกตการณ์ (Observation) เป็นต้น โดยอาศัยสภาพพื้นที่ทั่วไป อำนาจหน้าที่ ภารกิจขององค์การบริหารส่วนตำบลควร รวมถึงผู้มีส่วนได้เสียในท้องถิ่น รวมทั้งเกณฑ์มาตรฐาน แบบต่างๆ ที่ได้กำหนดขึ้นหรือการนำไปทดลองใช้เพื่อปรับปรุงแก้ไขแล้ว จึงนำเครื่องมือการติดตามและประเมินผลแผนพัฒนาท้องถิ่นไปใช้ในการปฏิบัติงานจริงหรือภาคสนาม ดำเนินการสำรวจและเก็บข้อมูล วิเคราะห์ข้อมูลสรุปข้อมูลที่เป็นจริงต่อไป

๑. กรอบและแนวทางในการติดตามและประเมินผล

คณะกรรมการติดตามและประเมินผลแผนพัฒนาท้องถิ่นขององค์การบริหารส่วนตำบลควร กำหนดกรอบและแนวทางในการติดตามและประเมินผล ดังนี้

๑.๑ กำหนดกรอบเวลา (Time & Time Frame) โดยกำหนดกรอบระยะเวลา ดังนี้

๑) ประชุมคณะกรรมการติดตามและประเมินผลแผนพัฒนาท้องถิ่นขององค์การบริหารส่วนตำบล ควรอย่างน้อยไตรมาสละ ๑ ครั้ง

๒) สรุปผลการติดตามและประเมินผลทุกไตรมาส และสรุปภาพรวมของไตรมาสที่ผ่านมาทุกครั้ง

๓) รายงานผลและเสนอความเห็นซึ่งได้จากการติดตามและประเมินผลแผนพัฒนาต่อผู้บริหารท้องถิ่นภายในกำหนดเวลา เพื่อให้ผู้บริหารท้องถิ่นเสนอสภาท้องถิ่น / คณะกรรมการพัฒนาท้องถิ่น ภายในระยะเวลาที่กำหนด

๑.๒ ความสอดคล้อง (Relevance) เป็นความสอดคล้องของยุทธศาสตร์ แผนงาน โครงการ (หรือผลผลิต) ที่ได้กำหนดขึ้น มีความสอดคล้องและนำไปกำหนดวิสัยทัศน์ขององค์การบริหารส่วนตำบล

๑.๓ ความเพียงพอ (Adequacy) กำหนดทรัพยากรสำหรับการดำเนินการติดตามและประเมินผล ประกอบด้วย คน เงิน วัสดุ อุปกรณ์ เครื่องมือในการปฏิบัติงานตามศักยภาพโดยนำเครื่องมือที่มีอยู่จริงในองค์การบริหารส่วนตำบลมาปฏิบัติงาน

๑.๔ ความก้าวหน้า (Progress) กรอบของความก้าวหน้าแผนงาน โครงการต่างๆ จะวัดจากรายการที่เป็นโครงการในรอบ ๔ ปี วัดได้จากช่องปีงบประมาณและที่ผ่านมา โครงการที่ต่อเนื่องจากปีงบประมาณที่ผ่านมา

๑.๕ ประสิทธิภาพ (Efficiency) เป็นการติดตามและประเมินผลความสัมพันธ์กันระหว่างผลผลิตหรือผลที่ได้รับจริงกับทรัพยากรที่ถูกใช้ไปในการพัฒนาท้องถิ่นขององค์การบริหารส่วนตำบล ซึ่งสามารถวัดได้ในเชิงปริมาณ ขนาด ความจุ พื้นที่ จำนวน ระยะเวลา เป็นต้น

๑.๖ ประสิทธิภาพ (Effectiveness) เป็นผลที่ได้จากประสิทธิภาพทำให้เกิดผลลัพธ์และผลผลิต (Outcome and Output) ซึ่งสามารถวัดได้ในเชิงปริมาณและเชิงคุณภาพหรือวัดได้เฉพาะเชิงคุณภาพ ซึ่งวัดเป็นความพึงพอใจหรือสิ่งที่ประชาชนชื่นชอบหรือการมีความสุข เป็นต้น

กำหนดแนวทางการวิเคราะห์สภาพแวดล้อมการติดตามและประเมินผลมีความจำเป็นที่จะต้องวิเคราะห์สภาพแวดล้อมขององค์การบริหารส่วนตำบลทุกระดับ ทั้งในระดับหมู่บ้านและระดับตำบล และอาจรวมถึงอำเภอและจังหวัดด้วย เพราะมีความสัมพันธ์และปฏิสัมพันธ์ในเชิงการพัฒนาท้องถิ่นแบบองค์รวมของจังหวัดเดียวกัน

๒. ระเบียบ วิธีในการติดตามและประเมินผล

คณะกรรมการติดตามและประเมินผลแผนพัฒนาท้องถิ่นขององค์การบริหารส่วนตำบลทุกระดับ กำหนดระเบียบ วิธีในการติดตามและประเมินผล ดังนี้

๒.๑ ระเบียบในการติดตามและประเมินผลแผนพัฒนา ระเบียบวิธีในการติดตามและประเมินผล มีองค์ประกอบใหญ่ๆ ที่สำคัญ ๓ ประการ คือ

- ๑) ผู้เข้าร่วมติดตามและประเมินผล
- ๒) เครื่องมือ
- ๓) กรรมวิธีหรือวิธีการต่างๆ

๒.๒ วิธีในการติดตามและประเมินผลแผนพัฒนา

๑) การออกแบบการติดตามและประเมินผล การออกแบบเพื่อการติดตามและประเมินผลแผนพัฒนามีเป้าหมายเพื่อมุ่งตอบปัญหาการติดตามและประเมินผลได้อย่างตรงประเด็น อธิบายหรือควบคุมความผันแปรของโครงการเพื่อการพัฒนาท้องถิ่นที่จะเกิดขึ้นได้

๒) การสำรวจ (survey) เป็นการรวบรวมข้อมูลจากบันทึกหรือทะเบียนที่ผู้รับผิดชอบโครงการจัดทำไว้แล้ว หรืออาจเป็นข้อมูลที่คณะกรรมการติดตามและประเมินผลต้องจดบันทึก (record) สังเกต (observe) หรือวัด (measurement) โดยคณะกรรมการติดตามและประเมินผลจะดำเนินการในพื้นที่จากผู้มีส่วนเกี่ยวข้อง เจ้าหน้าที่ บุคลากรขององค์การบริหารส่วนตำบลทุกระดับ ข้อมูลที่มีอยู่ตามธรรมชาติ พฤติกรรม ความต้องการ ซึ่งศึกษาได้โดยวิธีการสังเกตและสามารถวัดได้

๓. กำหนดเครื่องมือที่ใช้ในการติดตามและประเมินผล

คณะกรรมการติดตามและประเมินผลแผนพัฒนาท้องถิ่นขององค์การบริหารส่วนตำบลทุกระดับ กำหนดเครื่องมือที่ใช้ในการติดตามและประเมินผล ดังนี้

๓.๑ การทดสอบและการวัด (Tests & Measurements) วิธีการนี้จะทำการทดสอบและวัดผลเพื่อระดับการเปลี่ยนแปลง ซึ่งรวมถึงแบบทดสอบต่างๆ การประเมินการปฏิบัติงาน และแนวทางการวัด จะใช้เครื่องมือใดในการทดสอบและการวัดนั้นเป็นไปตามความเหมาะสมของโครงการพัฒนาท้องถิ่น เช่น การทดสอบและการวัดโครงการก่อสร้างถนนแอสฟัลท์คอนกรีต สายทุ่งนา – บ้านกลาง หมู่ที่ ๒ (จะใช้การทดสอบและการวัดอย่างไร) โครงการจัดงานประเพณีวันลอยกระทงประจำปี (จะใช้การทดสอบและการวัดอย่างไร) เป็นต้น

๓.๒ การสัมภาษณ์ (Interviews) อาจเป็นการสัมภาษณ์เดี่ยว หรือกลุ่มก็ได้ การสัมภาษณ์เป็นการยืนยันว่า ผู้มีส่วนเกี่ยวข้อง ผู้ได้รับผลกระทบมีความเกี่ยวข้องและได้รับผลกระทบในระดับใด โดยทั่วไปการสัมภาษณ์ถูกแบ่งออกเป็น ๒ ประเภท คือ การสัมภาษณ์แบบเป็นทางการหรือกึ่งทางการ (formal or semi-formal interview) ซึ่งใช้แบบสัมภาษณ์แบบมีโครงสร้าง (structure interviews)

ดำเนินการสัมภาษณ์ และการสัมภาษณ์แบบไม่เป็นทางการ (informal interview) ซึ่งคล้ายๆ กับการพูดสนทนาอย่างไม่มีพิธีรีตอง ไม่เคร่งครัดในขั้นตอน

๓.๓ การสังเกต (Observations) คณะกรรมการติดตามและประเมินผลแผนพัฒนาองค์การบริหารส่วนตำบลควร ใช้การสังเกตเพื่อเฝ้าดูว่ากำลังเกิดอะไรขึ้นกับการพัฒนาท้องถิ่นขององค์การบริหารส่วนตำบล มีการบันทึกการสังเกต แนวทางในการสังเกต และกำหนดการดำเนินการสังเกต

(๑) การสังเกตแบบมีส่วนร่วม (Participant observation) เป็นวิธีการสังเกตที่คณะกรรมการติดตามและประเมินผลเข้าไปใช้ชีวิตร่วมกับประชาชนในหมู่บ้านหรือตัวบุคคล ชุมชน มีกิจกรรมร่วมกัน

(๒) การสังเกตแบบไม่มีส่วนร่วม (Non-participant observation) หรือการสังเกตโดยตรง (Direct observation) เป็นการสังเกต บันทึกลักษณะทางกายภาพ โครงสร้าง และความสัมพันธ์ของผู้มีส่วนได้ส่วนเสียในองค์การบริหารส่วนตำบล

๓.๔ การสำรวจ (surveys) ในที่นี้หมายถึง การสำรวจเพื่อประเมินความคิดเห็น การรับรู้ทัศนคติ ความพึงพอใจ ความจำเป็น ความต้องการของประชาชนในตำบล/องค์การบริหารส่วนตำบล คณะกรรมการติดตามและประเมินผลแผนพัฒนาองค์การบริหารส่วนตำบล จะมีการบันทึกการสำรวจ และทิศทางการสำรวจไว้เป็นหลักฐาน

๓.๕ เอกสาร (Documents) การติดตามและประเมินผลยุทธศาสตร์และโครงการมีความจำเป็นอย่างยิ่งที่จะต้องใช้เอกสาร ซึ่งเป็นเอกสารที่เกี่ยวข้องกับยุทธศาสตร์การพัฒนา ปัญหา ความต้องการของประชาชนในท้องถิ่น สาเหตุของปัญหา แนวทางการแก้ไขปัญหาหรือแนวทางการพัฒนา ตลอดจนเป้าประสงค์ ค่าเป้าหมาย กลยุทธ์ แผนงาน ผลผลิตหรือโครงการ วิสัยทัศน์ขององค์การบริหารส่วนตำบล

๕. ประโยชน์ของการติดตามและประเมินผล

การติดตามและประเมินผลมีประโยชน์ที่สำคัญคือ การนำไปใช้แก้ไขปัญหาดังกล่าว ระหว่างดำเนินโครงการ รองลงมาคือนำไปใช้สำหรับวางแผนการจัดทำแผนพัฒนาท้องถิ่นในอนาคต ประโยชน์ต่างๆ แยกเป็นหัวข้อได้ ดังนี้

๑. ได้ทราบถึงสถานภาพและสถานการณ์ต่างๆ ของการจัดทำแผนพัฒนาท้องถิ่นและการดำเนินการตามโครงการ ซึ่งจะช่วยให้วิธีการปฏิบัติดำเนินการไปแนวทางเดียวกัน

๒. ได้ทราบถึงข้อดี ข้อเสีย ข้อบกพร่องต่างๆ ตลอดจนปัจจัยที่ทำให้แผนพัฒนาท้องถิ่น และการดำเนินการตามโครงการพัฒนาท้องถิ่นมีปัญหา ทำให้สามารถแก้ไขได้ทุกจุด ตรงเป้าหมายอย่างทันที่ทั้งในปัจจุบันและอนาคต

๓. ช่วยให้การใช้ทรัพยากรต่างๆ เกิดความประหยัด คุ่มค่าไม่เสียประโยชน์ ประหยัดเวลางบประมาณ และทรัพยากรในการดำเนินโครงการพัฒนาท้องถิ่น

๔. สามารถเก็บรวบรวม วิเคราะห์ข้อมูลต่างๆ ที่เกี่ยวกับรายละเอียด ความต้องการ สภาพปัญหาต่างๆ ที่จะนำไปจัดทำเป็นโครงการเพื่อพัฒนาท้องถิ่น เพื่อนำเสนอโครงการในเชิงสถิติหรือข้อมูลที่เป็นจริง ทำให้ได้รับความเชื่อถือและการยอมรับจากประชาชน ผู้มีส่วนได้เสีย หน่วยงานราชการ รัฐวิสาหกิจองค์กรต่างๆ

๕. กระตุ้นให้ผู้ปฏิบัติงานและผู้เกี่ยวข้องกับการพัฒนาท้องถิ่น การจัดทำโครงการและรับผิดชอบโครงการ มีความสำนึกต่อหน้าที่ความรับผิดชอบ และกระตือรือร้นในการแก้ไข ตลอดจนปรับปรุงรายละเอียด เนื้อหา ข้อมูลให้เป็นปัจจุบันเสมอ

๖. การวินิจฉัย สั่งการ ผู้บริหารท้องถิ่น ปลัด/รองปลัด หัวหน้าสำนัก/กอง/ฝ่ายต่างๆ ขององค์การบริหารส่วนตำบลคุระ สามารถวินิจฉัย สั่งการ ได้อย่างถูกต้อง ชัดเจน รัดกุม มีเหตุมีผล ในการพัฒนาท้องถิ่นให้สอดคล้องกับสภาพความเป็นจริงและตามอำนาจหน้าที่ นอกจากนี้ยังสามารถกำหนดมาตรการต่างๆ สำหรับการปรับปรุงแก้ไขและป้องกันความผิดพลาดที่จะเกิดขึ้นได้

๗. ทำให้ภารกิจต่างๆ ของบุคลากรในองค์การบริหารส่วนตำบลคุระแต่ละคน แต่ละสำนัก/กอง/ฝ่ายต่างๆ มีความสอดคล้องกัน ประสานการทำงานให้เป็นองค์รวมของหน่วยงาน ทำให้เป้าหมายขององค์การบริหารส่วนตำบลคุระเกิดความสำเร็จตามเป้าหมายหลัก มีความสอดคล้องและเกิดประสิทธิภาพและประสิทธิผล

๘. สามารถรักษาคุณภาพของงานหรือภารกิจให้เป็นไปและตรงตามวัตถุประสงค์ของโครงการ/กิจกรรม งานต่างๆ และประชาชนพึงพอใจเมื่อได้รับการบริการประชาชนในเขตตำบลคุระ/องค์การบริหารส่วนตำบลคุระ

ส่วนที่ ๒

วิสัยทัศน์ ยุทธศาสตร์การพัฒนา

๒.๑ วิสัยทัศน์

“สังคมผสมผสาน กลมกลืนทางการศึกษาและวัฒนธรรม ก้าวหน้าประชาธิปไตยใส่ใจการปกครอง
มุ่งอุตสาหกรรมแปรรูป อนุรักษ์ทรัพยากรธรรมชาติและสิ่งแวดล้อม
ส่งเสริมการท่องเที่ยวเชิงอนุรักษ์ เชื่อมโยงคุณภาพชีวิต มุ่งสู่ไทยแลนด์ ๔.๐”

๒.๒ ยุทธศาสตร์

- ๒.๒.๑ ยุทธศาสตร์ที่ ๑ ยุทธศาสตร์ด้านโครงสร้างพื้นฐานและบริการสาธารณะ
- ๒.๒.๒ ยุทธศาสตร์ที่ ๒ ยุทธศาสตร์ด้านเศรษฐกิจและการท่องเที่ยว
- ๒.๒.๓ ยุทธศาสตร์ที่ ๓ ยุทธศาสตร์ด้านการศึกษา ศาสนา ศิลปวัฒนธรรม
- ๒.๒.๔ ยุทธศาสตร์ที่ ๔ ยุทธศาสตร์ด้านการเมือง การบริหาร และการพัฒนาบุคลากร
- ๒.๒.๕ ยุทธศาสตร์ที่ ๕ ยุทธศาสตร์ด้านคุณภาพชีวิต สังคม และการกีฬา
- ๒.๒.๖ ยุทธศาสตร์ที่ ๖ ยุทธศาสตร์ด้านทรัพยากรธรรมชาติและสิ่งแวดล้อม

๒.๓ เป้าประสงค์

- ๒.๓.๑ ส่งเสริมด้านสาธารณูปโภค เช่น ถนน ไฟฟ้า ประปา สะพาน ฯลฯ ให้ได้มาตรฐาน
- ๒.๓.๒ ส่งเสริมให้มีการจัดการผังเมืองที่ดีมีระบบ
- ๒.๓.๓ ส่งเสริมสนับสนุนให้มีท่าเทียบเรือ เพื่อความสะดวก ปลอดภัย แก่ผู้ประกอบการอาชีพ
ทางการประมง
- ๒.๓.๔ ผลักดันให้มีการพัฒนาแหล่งน้ำใช้สำหรับประชาชนและการเกษตรให้เพียงพอตลอดทั้งปี
- ๒.๓.๕ ส่งเสริมและสนับสนุนให้ตำบลคุระเป็นเมืองท่องเที่ยว
- ๒.๓.๖ ส่งเสริมให้มีการทำโซนนิ่งการจัดทำผังเมืองของตำบลให้เป็นระบบ
- ๒.๓.๗ ส่งเสริมบทบาทของชุมชนและองค์กรเอกชนให้มีจิตสำนึกในการเป็นเจ้าของบ้านที่ดี
- ๒.๓.๘ ส่งเสริมสนับสนุนการท่องเที่ยวเชิงอนุรักษ์อย่างยั่งยืน
- ๒.๓.๙ ส่งเสริมและสนับสนุนพัฒนาคุณภาพมาตรฐานการศึกษา โดยมุ่งเน้นคุณภาพและความ
ร่วมมือสถานศึกษาให้ส่วนร่วมในการจัดการศึกษา
- ๒.๓.๑๐ ส่งเสริมการศึกษาวิชา ศาสนาอิสลามเบื้องต้น (ภาคฟิรดูอีน) แก่เยาวชนมุสลิม
- ๒.๓.๑๑ ส่งเสริมให้สถานศึกษาพัฒนาคุณภาพการศึกษาให้ได้มาตรฐานศึกษาตามพระราชบัญญัติ
การศึกษาแห่งชาติ ฯ
- ๒.๓.๑๒ ส่งเสริมกิจกรรมทางศาสนาของทุกศาสนา
- ๒.๓.๑๓ ส่งเสริมกิจกรรมอนุรักษ์การเผยแพร่หลักคำสอนของทุกศาสนา
- ๒.๓.๑๔ ส่งเสริมให้มีการแข่งขันกีฬา-กรีฑา ประจำปี
- ๒.๓.๑๕ ส่งเสริมให้มีโครงการลานกีฬาสู่นักกีฬาระดับจังหวัด
- ๒.๓.๑๖ ส่งเสริมให้มีการจัดการด้านสาธารณสุขมูลฐาน
- ๒.๓.๑๗ ส่งเสริมสุขภาพให้แข็งแรงโดยการออกกำลังกาย
- ๒.๓.๑๘ ส่งเสริมให้มีการจัดการขยะอย่างเป็นระบบ
- ๒.๓.๑๙ ส่งเสริมให้มีการดูแลรักษาและป้องกันสิ่งแวดล้อมมิให้ถูกทำลาย

- ๒.๓.๒๐ พัฒนาแหล่งน้ำธรรมชาติให้เกิดประโยชน์สูงสุด
- ๒.๓.๒๑ ส่งเสริมสนับสนุนฟื้นฟูทรัพยากรธรรมชาติและสิ่งแวดล้อม
- ๒.๓.๒๒ ส่งเสริมการอนุรักษ์ทรัพยากรธรรมชาติเพื่อให้เกิดความยั่งยืน
- ๒.๓.๒๓ ส่งเสริมสนับสนุนการพัฒนาสิ่งแวดล้อมให้แก่ชุมชน

๒.๔ ตัวชี้วัด

- ๒.๔.๑ ร้อยละของครัวเรือนที่มีการคมนาคมสะดวกรวดเร็ว
- ๒.๔.๒ ร้อยละของครัวเรือนที่มีระบบสาธารณสุขปลอดภัย
- ๒.๔.๓ ร้อยละของประชากรในวัยทำงาน (๑๓ - ๖๐ ปี) ปีที่ว่างงาน
- ๒.๔.๔ ร้อยละของจำนวนประชาชนในพื้นที่ตำบล
- ๒.๔.๕ ร้อยละของประชาชนที่ได้รับการศึกษาอย่างทั่วถึง
- ๒.๔.๖ จำนวนประเพณีวัฒนธรรมที่อนุรักษ์
- ๒.๔.๗ ร้อยละของประชาชนที่เข้ามามีส่วนร่วมในการพัฒนา อบต.
- ๒.๔.๘ การบริหารงานภาครัฐเกิดความโปร่งใส ประชาชนสามารถติดตามข้อมูลข่าวสารการดำเนินงานของ อบต.
- ๒.๔.๙ ร้อยละของผู้ด้อยโอกาสที่ได้รับสวัสดิการ

๒.๕ ค่าเป้าหมาย

- ๒.๕.๑ การคมนาคมมีความสะดวกรวดเร็ว
- ๒.๕.๒ สาธารณสุขปลอดภัยขั้นพื้นฐานเข้าถึงประชาชนทุกครัวเรือน
- ๒.๕.๓ ประชาชนมีอาชีพเสริมและมีรายได้เพียงพอ
- ๒.๕.๔ ประชาชนมีคุณภาพชีวิตที่ดี
- ๒.๕.๕ ประชาชนได้รับการศึกษาอย่างทั่วถึง
- ๒.๕.๖ อนุรักษ์ประเพณีวัฒนธรรมและส่งเสริมภูมิปัญญาท้องถิ่น
- ๒.๕.๗ ส่งเสริมให้ประชาชนมีส่วนร่วมในการพัฒนา อบต.
- ๒.๕.๘ การบริหารจัดการองค์กรให้มีประสิทธิภาพ โปร่งใส ตรวจสอบได้
- ๒.๕.๙ สนับสนุนให้ผู้ด้อยโอกาสในสังคมได้รับสวัสดิการเพิ่มขึ้น

๒.๖ กลยุทธ์

๒.๖.๑ ยุทธศาสตร์ที่ ๑ : ยุทธศาสตร์ด้านโครงสร้างพื้นฐานและบริการสาธารณะ แนวทางการพัฒนา

- บุกเบิก ก่อสร้าง ปรับปรุง บำรุงรักษาถนนสะพานและทางเท้า ฝาย ผนังกั้นน้ำเขาะ รางระบายน้ำ ทำเทียบเรือ
- ก่อสร้างพัฒนา และจัดหาแหล่งน้ำเพื่ออุปโภค-บริโภค ให้พอเพียง
- ขยายเขตไฟฟ้า และบำรุงรักษาไฟฟ้าสาธารณะริมทาง
- ติดตั้งไฟสัญญาณจราจร
- ขยายเขตโทรศัพท์และติดตั้งโทรศัพท์ในหมู่บ้านที่ไม่มีคูสายทุกหมู่บ้าน

๒.๖.๒ ยุทธศาสตร์ที่ ๒ : ยุทธศาสตร์ด้านเศรษฐกิจและการท่องเที่ยว

แนวทางการพัฒนา

- ส่งเสริมสนับสนุนและพัฒนากลุ่มอาชีพให้มีความเข้มแข็ง
- ส่งเสริมสนับสนุนการประกอบอาชีพทางการเกษตร
- ส่งเสริมสนับสนุนการทำประมงชายฝั่ง
- ส่งเสริมและสนับสนุนจัดตั้งร้านค้าชุมชนและผลิตภัณฑ์ชุมชน
- ส่งเสริมพัฒนาและปรับปรุงภูมิทัศน์แหล่งท่องเที่ยว
- ส่งเสริมการท่องเที่ยวเชิงนิเวศน์
- ส่งเสริมพัฒนา สํารวจเส้นทางท่องเที่ยว และประวัติศาสตร์ของชุมชนต่าง ๆ

๒.๖.๓ ยุทธศาสตร์ที่ ๓ : ยุทธศาสตร์ด้านการศึกษา ศาสนา ศิลปวัฒนธรรม

แนวทางการพัฒนา

- ส่งเสริมสนับสนุนการศึกษาของประชาชนทุกระดับ
- ส่งเสริมศาสนา วัฒนธรรม ประเพณี ภูมิปัญญาท้องถิ่นทุกระดับ

๒.๖.๔ ยุทธศาสตร์ที่ ๔ : ยุทธศาสตร์ด้านการเมือง การบริหาร และการพัฒนาบุคลากร

แนวทางการพัฒนา

- ส่งเสริมการมีส่วนร่วมของประชาชน
- พัฒนาระบบการบริหารจัดการองค์การบริหารส่วนตำบล
- เพิ่มช่องทางในการพัฒนาข้อมูลข่าวสารให้แก่ประชาชน

๒.๖.๕ ยุทธศาสตร์ที่ ๕ : ยุทธศาสตร์ด้านคุณภาพชีวิต สังคม และการกีฬา

แนวทางการพัฒนา

- ส่งเสริมการจัดสวัสดิการและนันทนาการ
- ส่งเสริมสุขภาพอนามัยของประชาชน
- การรักษาความปลอดภัยในชีวิตและทรัพย์สิน
- ส่งเสริมการออกกำลังกายแก่ประชาชน

๒.๖.๖ ยุทธศาสตร์ที่ ๖ : ยุทธศาสตร์ด้านทรัพยากรธรรมชาติและสิ่งแวดล้อม

แนวทางการพัฒนา

- สร้างจิตสำนึกและความตระหนักในการจัดการทรัพยากรธรรมชาติและสิ่งแวดล้อม
- การจัดการขยะและน้ำเสีย
- การดูแลที่สาธารณะหมู่บ้าน

ความเชื่อมโยงของยุทธศาสตร์ในภาพรวม

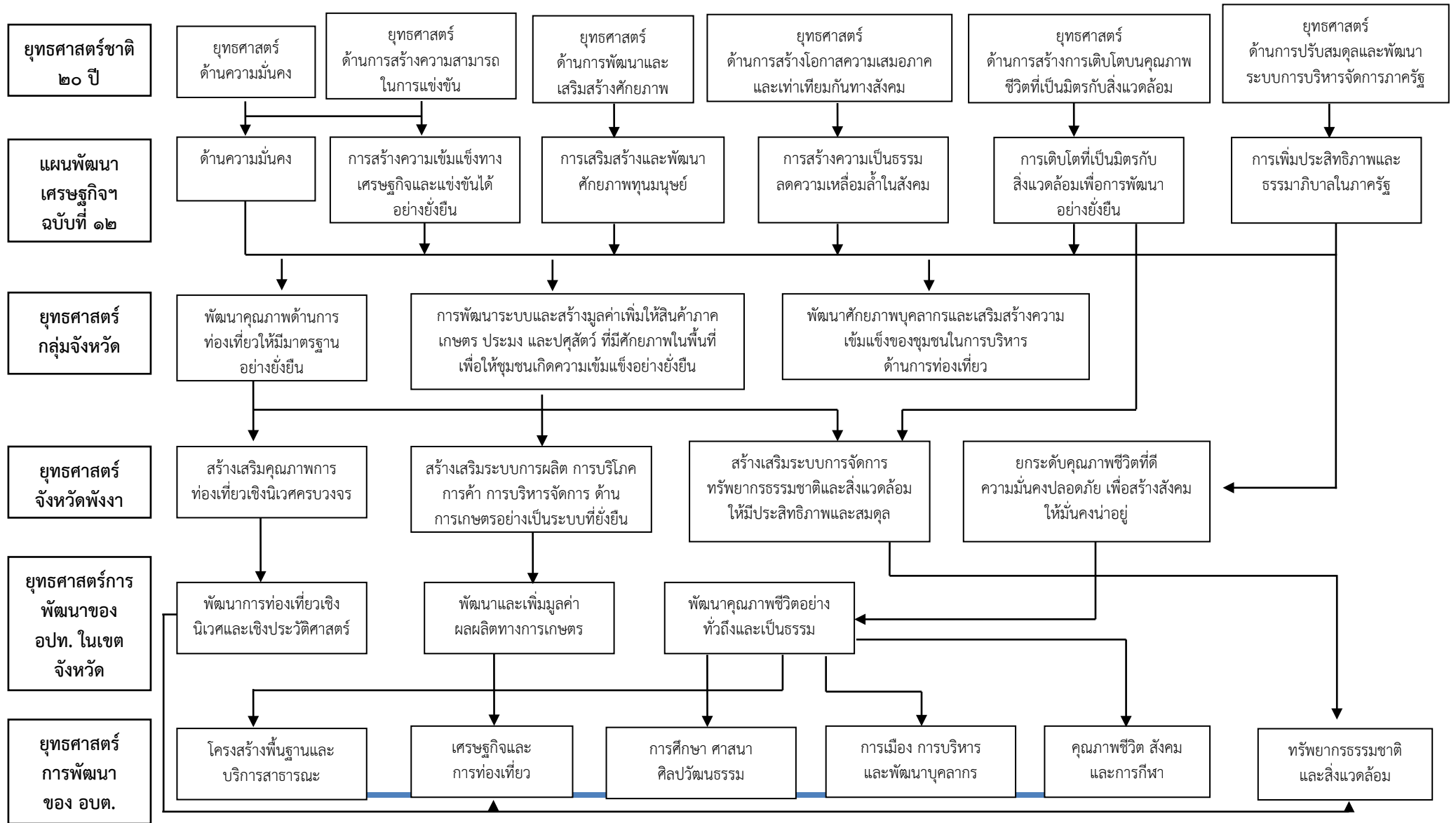

การติดตามและประเมินผลแผนพัฒนา องค์การบริหารส่วนตำบลคุระ ประจำปีงบประมาณ พ.ศ. ๒๕๖๓

ส่วนที่ ๓

การติดตามและประเมินผล

การวัดผลในเชิงปริมาณและเชิงคุณภาพ

(๑) การวัดผลในเชิงคุณภาพ

เครื่องมือที่ใช้ คือแบบกำกับการจัดทำแผน เพื่อประเมินตนเอง แบบวัดกระบวนการปฏิบัติงาน แบบสำรวจความพึงพอใจ ในการวัดผลเชิงคุณภาพโดยภาพรวม โดยได้มีการประเมินความพึงพอใจ ซึ่งการประเมินความพึงพอใจทำให้ทราบถึงผลเชิงคุณภาพในการดำเนินงานของตำบลในภาพรวม โดยเครื่องมือที่ใช้ในการประเมินความพึงพอใจ

โดยเครื่องมือที่ใช้ในการติดตามและประเมินผลในเชิงคุณภาพ มีดังนี้

แบบที่ ๑ แบบการประเมินตนเอง เพื่อเป็นการกำกับการจัดทำแผนพัฒนาท้องถิ่น

แบบที่ ๓ แบบการประเมินแบบมีส่วนร่วม เพื่อประเมินความพึงพอใจต่อผลการดำเนินงานขององค์กรปกครองส่วนท้องถิ่นในภาพรวม และในแต่ละยุทธศาสตร์

แบบที่ ๔ แนวทางการพิจารณาการติดตามและประเมินผลยุทธศาสตร์เพื่อความสอดคล้องแผนพัฒนาท้องถิ่น

แบบที่ ๕ แนวทางการพิจารณาการติดตามและประเมินผลโครงการเพื่อความสอดคล้องแผนพัฒนาท้องถิ่น

(๒) การวัดผลในเชิงปริมาณ

ตามที่องค์การบริหารส่วนตำบลได้ดำเนินการจัดทำแผนพัฒนาขึ้นมาเพื่อใช้เป็นเครื่องมือในการพัฒนาองค์การบริหารส่วนตำบลให้บรรลุเป้าหมายที่วางไว้ เกิดประสิทธิภาพประสิทธิผลสูงสุดในการแก้ไขปัญหาให้กับประชาชน ในการจัดทำแผนพัฒนานั้นจะต้องมีการติดตามและประเมินแผนพัฒนา ตามระเบียบกระทรวงมหาดไทย ว่าด้วยการจัดทำแผนขององค์กรปกครองส่วนท้องถิ่น พ.ศ. ๒๕๔๘ และที่แก้ไขเพิ่มเติม (ฉบับที่ ๓) พ.ศ. ๒๕๖๑ โดยคณะกรรมการติดตามและประเมินแผนพัฒนาเป็นผู้ดำเนินการติดตามและประเมินผลแผนพัฒนา ซึ่งคณะกรรมการจะต้องดำเนินการกำหนดแนวทาง วิธีการในการติดตามและประเมินผลแผนพัฒนา ดำเนินการติดตามและประเมินผลแผนพัฒนา รายงานผลและเสนอความเห็นซึ่งได้จากการติดตามและประเมินผลแผนพัฒนาท้องถิ่นต่อผู้บริหารท้องถิ่นเพื่อให้ผู้บริหารท้องถิ่นเสนอต่อสภาท้องถิ่น และคณะกรรมการพัฒนาท้องถิ่น พร้อมทั้งประกาศผลการติดตามและประเมินผลแผนพัฒนาท้องถิ่นให้ประชาชนในท้องถิ่นทราบในที่เปิดเผยภายในสิบห้าวันนับแต่วันรายงานผลและเสนอความเห็นดังกล่าว และต้องปิดประกาศไว้เป็นระยะเวลาไม่น้อยกว่าสามสิบวันโดยอย่างน้อยปีละหนึ่งครั้งภายในเดือนธันวาคมของทุกปี

โดยเครื่องมือที่ใช้ในการติดตามและประเมินผลในเชิงปริมาณ มีดังนี้

แบบที่ ๒ แบบติดตามผลการดำเนินงานขององค์กรปกครองส่วนท้องถิ่น

ข้อมูลในระบบ e-plan (www.dla.go.th)

แบบที่ ๑ การกำกับการจัดทำแผนยุทธศาสตร์ขององค์กรปกครองส่วนท้องถิ่น

คำชี้แจง : เป็นแบบประเมินตนเองในการจัดทำแผนยุทธศาสตร์ขององค์กรปกครองส่วนท้องถิ่นโดยจะทำการประเมินและรายงานทุกๆ ครั้ง หลังจากที้องค์ประกอบส่วนท้องถิ่นได้ประกาศใช้แผนยุทธศาสตร์แล้ว

ชื่อองค์กรปกครองส่วนท้องถิ่น : องค์การบริหารส่วนตำบลคุระ

ประเด็นการประเมิน	มีการดำเนินงาน	ไม่มีการดำเนินงาน
ส่วนที่ ๑ คณะกรรมการพัฒนาท้องถิ่น		
๑. มีการจัดตั้งคณะกรรมการพัฒนาท้องถิ่นเพื่อจัดทำแผนพัฒนาท้องถิ่น	✓	
๒. มีการจัดประชุมคณะกรรมการพัฒนาท้องถิ่นเพื่อจัดทำแผนพัฒนาท้องถิ่น	✓	
๓. มีการจัดประชุมอย่างสม่ำเสมอ	✓	
๔. มีการจัดตั้งคณะกรรมการสนับสนุนการจัดทำแผนพัฒนาท้องถิ่น	✓	
๕. มีการจัดประชุมคณะกรรมการสนับสนุนการจัดทำแผนพัฒนาท้องถิ่น	✓	
๖. มีคณะกรรมการพัฒนาท้องถิ่นและประชาคมท้องถิ่นพิจารณาร่างแผนยุทธศาสตร์การพัฒนา	✓	
ส่วนที่ ๒ การจัดทำแผนการพัฒนาท้องถิ่น		
๗. มีการรวบรวมข้อมูลและปัญหาสำคัญของท้องถิ่นมาจัดทำฐานข้อมูล	✓	
๘. มีการเปิดโอกาสให้ประชาชนเข้ามามีส่วนร่วมในการจัดทำแผน	✓	
๙. มีการวิเคราะห์ศักยภาพของท้องถิ่น (SWOT) เพื่อประเมินสถานการณ์การพัฒนาท้องถิ่น	✓	
๑๐. มีการกำหนดวิสัยทัศน์และภารกิจหลักการพัฒนาท้องถิ่นที่สอดคล้องกับศักยภาพของท้องถิ่น	✓	
๑๑. มีการกำหนดวิสัยทัศน์และภารกิจหลักการพัฒนาท้องถิ่นที่สอดคล้องกับยุทธศาสตร์จังหวัด	✓	
๑๒. มีการกำหนดจุดมุ่งหมายเพื่อการพัฒนาที่ยั่งยืน	✓	
๑๓. มีการกำหนดเป้าหมายเพื่อการพัฒนาที่ยั่งยืน	✓	
๑๔. มีการกำหนดยุทธศาสตร์การพัฒนาและแนวทางการพัฒนา	✓	
๑๕. มีการกำหนดยุทธศาสตร์ที่สอดคล้องกับยุทธศาสตร์จังหวัด	✓	
๑๖. มีการอนุมัติและประกาศใช้แผนยุทธศาสตร์การพัฒนา	✓	
๑๗. มีการจัดทำบัญชีกลุ่มโครงการในแผนยุทธศาสตร์	✓	
๑๘. มีการกำหนดรูปแบบการติดตามประเมินผลแผนยุทธศาสตร์	✓	
๑๙. มีการทบทวนแผนยุทธศาสตร์หรือไม่	✓	

ผลการติดตามและประเมินผลจากคณะกรรมการฯ

- มีการดำเนินการครบทั้ง ๑๙ ข้อ

แบบที่ ๒ แบบติดตามผลการดำเนินงานขององค์กรปกครองส่วนท้องถิ่น

คำชี้แจง : เป็นแบบติดตามตนเอง โดยมีวัตถุประสงค์เพื่อติดตามผลการดำเนินงานตามแผนพัฒนาขององค์กรปกครองส่วนท้องถิ่น ภายใต้แผนพัฒนาท้องถิ่น(พ.ศ.๒๕๖๑-๒๕๖๕) โดยมีกำหนดระยะเวลาในการติดตามและรายงานผลการดำเนินงานเริ่มตั้งแต่สิ้นสุดการดำเนินงานในเดือนตุลาคม - กันยายน

ส่วนที่ ๑ ข้อมูลทั่วไป

๑.ชื่อ องค์กรบริหารส่วนตำบลคุระ อำเภอกุระบุรี จังหวัดพังงา

๒.รายงานผลการดำเนินงาน ระหว่างวันที่ ๑ ตุลาคม ๒๕๖๒ - ๓๐ กันยายน ๒๕๖๓

ส่วนที่ ๒ ผลการดำเนินงานตามแผนพัฒนาท้องถิ่น (พ.ศ.๒๕๖๒ - พ.ศ.๒๕๖๓)

๓.ผลการดำเนินงานตามแผนพัฒนาท้องถิ่น พ.ศ.๒๕๖๓ โดยคิดเป็นร้อยละ

ยุทธศาสตร์	จำนวนโครงการที่แล้วเสร็จ		จำนวนโครงการที่อยู่ในระหว่างดำเนินการ		จำนวนโครงการที่ยังไม่ได้ดำเนินการ		จำนวนโครงการทั้งหมด	
	จำนวน	ร้อยละ	จำนวน	ร้อยละ	จำนวน	ร้อยละ	จำนวน	ร้อยละ
๑. ยุทธศาสตร์ด้านโครงสร้างพื้นฐานและบริการสาธารณะ	๔	๑๒.๙๐	๗	๒๒.๕๘	๒๐	๖๔.๕๑	๓๑	๑๐๐
๒. ยุทธศาสตร์ด้านเศรษฐกิจและการท่องเที่ยว	-	-	-	-	๒	๑๐๐	๒	๑๐๐
๓. ยุทธศาสตร์ด้านการศึกษา ศาสนา ศิลปวัฒนธรรม	๙	๖๔.๒๘	-	-	๕	๓๕.๗๑	๑๔	๑๐๐
๔. ยุทธศาสตร์ด้านการเมือง การบริหาร และการพัฒนาบุคลากร	๒	๒๕.๐๐	-	-	๖	๗๕.๐๐	๘	๑๐๐
๕. ยุทธศาสตร์ด้านคุณภาพชีวิต สังคม และการกีฬา	๘	๓๖.๓๖	-	-	๑๔	๖๓.๖๓	๒๒	๑๐๐
๖. ยุทธศาสตร์ด้านทรัพยากรธรรมชาติและสิ่งแวดล้อม	-	-	-	-	๕	๑๐๐	๕	๑๐๐
รวม	๒๓	๒๘.๐๔	๗	๘.๕๓	๕๒	๖๓.๔๑	๘๒	๑๐๐

๔. การเบิกจ่ายงบประมาณประจำปี พ.ศ. ๒๕๖๓

ที่	แผนงาน/โครงการ	งบประมาณ	งบประมาณที่ เบิกจ่ายจริง	แหล่งที่มาของ งบประมาณ	ผลการดำเนินงาน			หน่วยงาน ผู้รับผิดชอบ
					ดำเนินการ แล้วเสร็จ	อยู่ ระหว่าง ดำเนินการ	ยัง ไม่ได้ ดำเนินการ	
๑. ยุทธศาสตร์การพัฒนาด้านโครงสร้างพื้นฐานและบริการสาธารณะ								
๑	โครงการก่อสร้างถนน ค.ส.ล. สายซอยแพปลาแพรกซาย หมู่ที่ ๓ ตำบลคุระ	๔๘๐,๐๐๐	๔๗๓,๐๐๐	ข้อบัญญัติฯ	✓			กองช่าง
๒	โครงการก่อสร้างรั้วสำนักงาน อบต. คุระ หมู่ที่ ๑๑ ตำบลคุระ	๔,๖๘๐,๐๐๐	-	ข้อบัญญัติฯ (กัณเงิน)			✓	กองช่าง
๓	โครงการเสริมผิวทางพาราแอสฟัลท์ติกคอนกรีต รหัสทางหลวงท้องถิ่น พง.ถ. ๒๑-๐๐๖ ถนนสายเพชรเกษม - อ่าวเคย หมู่ที่ ๔ บ้านเตรียม ตำบลคุระ พื้นที่ไม่น้อยกว่า ๒๐,๗๐๐ ตารางเมตร	๗,๘๙๐,๘๑๖.๕๖	-	เงินอุดหนุน เฉพาะกิจ		✓		กองช่าง
๔	โครงการซ่อมสร้างผิวทางพาราแอสฟัลท์ติกคอนกรีต สายบ้านนางย่อน - บ้านทางด่าน หมู่ที่ ๒ บ้านกลาง ตำบลคุระ กว้าง ๕ เมตร หนา ๐.๐๕ เมตร ยาว ๑,๕๔๐ เมตร	๔,๐๕๐,๐๐๐	๔,๐๕๐,๐๐๐	เงินอุดหนุน เฉพาะกิจ	✓			กองช่าง
๕	โครงการเสริมผิวทางพาราแอสฟัลท์คอนกรีต สายทุ่งนา - บ้านกลาง หมู่ที่ ๑,๒ ตำบลคุระ อำเภอคุระบุรี จังหวัดพังงา	๑,๓๒๕,๐๐๐	-	จ่ายขาดเงินสะสม		✓		กองช่าง
๖	โครงการเสริมผิวทางพาราแอสฟัลท์คอนกรีต สายอินทนิล - พระอร่าม หมู่ที่ ๗ ตำบลคุระ อำเภอคุระบุรี จังหวัดพังงา	๑,๘๒๐,๐๐๐	-	จ่ายขาดเงินสะสม		✓		กองช่าง
๗	โครงการปรับปรุงตลิ่งและทางลง ค.ส.ล. บริเวณท่าเทียบเรือซอยท่าขาน้ำ ๑ หมู่ที่ ๙	๓๘๑,๐๐๐	๓๘๑,๐๐๐	จ่ายขาดเงินสะสม	✓			กองช่าง
๘	โครงการเสริมผิวทางพาราแอสฟัลท์คอนกรีต สายซอยอ่าวเคย หมู่ที่ ๔ ตำบลคุระ อำเภอคุระบุรี จังหวัดพังงา	๑,๔๖๐,๐๐๐	๑,๑๗๐,๐๐๐	จ่ายขาดเงินสะสม	✓			กองช่าง
๙	โครงการปรับปรุงศาลาท่าเทียบเรือหมู่บ้าน หมู่ที่ ๕ ตำบลคุระ	๓๔๙,๐๐๐	-	จ่ายขาดเงินสะสม		✓		กองช่าง

ที่	แผนงาน/โครงการ	งบประมาณ	งบประมาณที่เบิกจ่ายจริง	แหล่งที่มาของงบประมาณ	ผลการดำเนินงาน			หน่วยงานผู้รับผิดชอบ
					ดำเนินการแล้วเสร็จ	อยู่ระหว่างดำเนินการ	ยังไม่ได้ดำเนินการ	
๑๐	โครงการเสริมผิวทางพาราแอสฟัลท์คอนกรีต สายบ้านสวนใหม่ หมู่ที่ ๑๒ ตำบลคุระ อำเภอคุระบุรี จังหวัดพังงา	๙๕๐,๐๐๐	-	จ่ายขาดเงินสะสม		✓		กองช่าง
๑๑	โครงการก่อสร้างอาคารสำนักงานองค์การบริหารส่วนตำบลคุระ หมู่ที่ ๑๑ ตำบลคุระ (** ไม่มีผู้รับจ้างเข้ามาดำเนินการ และงบประมาณจ่ายขาดเงินสะสม สิ้นสุดวันที่ ๓๐ กันยายน ๒๕๖๓)	๑๗,๒๓๘,๘๑๖.๙๘	-	โอนตั้งจ่ายรายการใหม่ + จ่ายขาดเงินสะสม (กัณเงินโอนตั้งจ่ายรายการใหม่ ๑๐๐,๐๐ บาท)		✓		กองช่าง
๑๒	โครงการถมดินปรับระดับที่ดินองค์การบริหารส่วนตำบลคุระ หมู่ที่ ๑๑ ตำบลคุระ	๖๗๙,๐๐๐	-	โอนตั้งจ่ายรายการใหม่ + จ่ายขาดเงินสะสม		✓		กองช่าง
๑๓	โครงการก่อสร้างถนน ค.ส.ล. สายทางด่าน เชื่อมถนนชลประทาน หมู่ที่ ๑ ตำบลคุระ	๔๘๗,๐๐๐	-	จ่ายขาดเงินสะสม			✓	กองช่าง
๑๔	โครงการก่อสร้างถนน ค.ส.ล. สายบ้านป่าเล็ก หมู่ที่ ๑ ตำบลคุระ	๓๐๕,๐๐๐	-	จ่ายขาดเงินสะสม			✓	กองช่าง
๑๕	โครงการก่อสร้างถนน ค.ส.ล. ซอยช่องคับ หมู่ที่ ๒ ตำบลคุระ	๔๘๗,๐๐๐	-	จ่ายขาดเงินสะสม			✓	กองช่าง
๑๖	โครงการก่อสร้างถนน ค.ส.ล. ซอยผาสูก หมู่ที่ ๓ ตำบลคุระ	๙๖,๐๐๐	-	จ่ายขาดเงินสะสม			✓	กองช่าง
๑๗	โครงการก่อสร้างถนน ค.ส.ล. สายซอยแพปลาแพรกซ้าย หมู่ที่ ๓ ตำบลคุระ	๔๐๒,๐๐๐	-	จ่ายขาดเงินสะสม			✓	กองช่าง
๑๘	โครงการก่อสร้างถนน ค.ส.ล. ซอยอุ้นเรื่อน หมู่ที่ ๔ ตำบลคุระ	๒๓๘,๐๐๐	-	จ่ายขาดเงินสะสม			✓	กองช่าง
๑๙	โครงการก่อสร้างถนน ค.ส.ล. ซอยนายแถมแพรกซ้าย หมู่ที่ ๔ ตำบลคุระ	๒๔๖,๐๐๐	-	จ่ายขาดเงินสะสม			✓	กองช่าง
๒๐	โครงการปรับปรุงทางเดินเท้าคลองไม้แก่น หมู่ที่ ๕ ตำบลคุระ	๖๘๗,๐๐๐	-	จ่ายขาดเงินสะสม			✓	กองช่าง

ที่	แผนงาน/โครงการ	งบประมาณ	งบประมาณที่เบิกจ่ายจริง	แหล่งที่มาของงบประมาณ	ผลการดำเนินงาน			หน่วยงานผู้รับผิดชอบ
					ดำเนินการแล้วเสร็จ	อยู่ระหว่างดำเนินการ	ยังไม่ได้ดำเนินการ	
๒๑	โครงการก่อสร้างถนน ค.ส.ล. ซอยโตนจิกแพรกซ้าย หมู่ที่ ๖ ตำบลคุระ	๔๙๘,๐๐๐	-	จ่ายขาดเงินสะสม			✓	กองช่าง
๒๒	โครงการก่อสร้างถนน ค.ส.ล. ซอยบางซอย หมู่ที่ ๗ ตำบลคุระ	๒๔๘,๐๐๐	-	จ่ายขาดเงินสะสม			✓	กองช่าง
๒๓	โครงการก่อสร้างถนน ค.ส.ล. ซอยในบ้าน หมู่ที่ ๗ ตำบลคุระ	๒๔๘,๐๐๐	-	จ่ายขาดเงินสะสม			✓	กองช่าง
๒๔	ปรับปรุงประปาหมู่บ้าน หมู่ที่ ๘ ตำบลคุระ	๔๙๗,๐๐๐	-	จ่ายขาดเงินสะสม			✓	กองช่าง
๒๕	ปรับปรุงระบบประปาหมู่บ้าน หมู่ที่ ๙ ตำบลคุระ	๒๓๐,๐๐๐	-	จ่ายขาดเงินสะสม			✓	กองช่าง
๒๖	โครงการก่อสร้างถนน ค.ส.ล. ซอยตาเขียว หมู่ที่ ๙ ตำบลคุระ	๒๔๖,๐๐๐	-	จ่ายขาดเงินสะสม			✓	กองช่าง
๒๗	โครงการก่อสร้างถนน ค.ส.ล. ซอยวังนางทอง หมู่ที่ ๙ ตำบลคุระ	๒๔๙,๐๐๐	-	จ่ายขาดเงินสะสม			✓	กองช่าง
๒๘	โครงการก่อสร้างถนน ค.ส.ล. ซอยปีเตอร์ หมู่ที่ ๑๐ ตำบลคุระ	๓๗๓,๐๐๐	-	จ่ายขาดเงินสะสม			✓	กองช่าง
๒๙	โครงการก่อสร้างถนน ค.ส.ล. ซอยลิคไนท์ หมู่ที่ ๑๐ ตำบลคุระ	๔๒๔,๐๐๐	-	จ่ายขาดเงินสะสม			✓	กองช่าง
๓๐	โครงการก่อสร้างถนน ค.ส.ล. ซอยแสงธรรม หมู่ที่ ๑๑ ตำบลคุระ	๔๙๙,๐๐๐	-	จ่ายขาดเงินสะสม			✓	กองช่าง
๓๑	ปรับปรุงตลิ่งหลังมัสยิดนูรุลยันนะฮ์คลองสวนใหม่ หมู่ที่ ๑๒ ตำบลคุระ	๔๖๘,๐๐๐	-	จ่ายขาดเงินสะสม			✓	กองช่าง
๒. ยุทธศาสตร์การพัฒนาด้านเศรษฐกิจและการท่องเที่ยว								
๓๒	โครงการส่งเสริมการดำเนินงานตามหลักปรัชญาเศรษฐกิจพอเพียง	๑๐๐,๐๐๐	-	ข้อบัญญัติฯ			✓	สำนักปลัด
๓๓	โครงการอนุรักษ์และฟื้นฟูแหล่งพลับพลึงธาร	๓๐,๐๐๐	-	ข้อบัญญัติฯ			✓	สำนักปลัด

ที่	แผนงาน/โครงการ	งบประมาณ	งบประมาณที่เบิกจ่ายจริง	แหล่งที่มาของงบประมาณ	ผลการดำเนินงาน			หน่วยงานผู้รับผิดชอบ
					ดำเนินการแล้วเสร็จ	อยู่ระหว่างดำเนินการ	ยังไม่ได้ดำเนินการ	
๓. ยุทธศาสตร์ด้านการศึกษา ศาสนา ศิลปวัฒนธรรม								
๓๔	ค่าใช้จ่ายในการจัดงานวันสำคัญและงานรัฐพิธีต่างๆ	๓๐๐,๐๐๐	๒๘๙,๗๑๐	ข้อบัญญัติฯ	✓			สำนักปลัด
๓๕	ค่าใช้จ่ายโครงการสนับสนุนค่าใช้จ่ายการบริหารสถานศึกษาของศูนย์พัฒนาเด็กเล็ก อบต.คุระ	๑,๑๘๒,๒๐๐	๘๙๙,๙๐๐	ข้อบัญญัติฯ	✓			กองการศึกษาฯ
๓๖	โครงการปรับปรุงภูมิทัศน์ศูนย์พัฒนาเด็กเล็กขององค์การบริหารส่วนตำบลคุระ (งานจัดสวน)	๕๐,๐๐๐	๕๐,๐๐๐	ข้อบัญญัติฯ	✓			กองการศึกษาฯ
๓๗	เงินอุดหนุนส่วนราชการอุดหนุนโครงการสนับสนุนค่าใช้จ่ายการบริหารสถานศึกษา (อาหารกลางวัน) โรงเรียนสังกัดสำนักงานเขตพื้นที่การศึกษา (สพฐ.)	๓,๗๖๐,๐๐๐	๓,๔๑๕,๖๒๗.๗๑	ข้อบัญญัติฯ	✓			กองการศึกษาฯ
๓๘	โครงการเกี่ยวกับการสนับสนุนส่งเสริมทำนุบำรุงศาสนา ศิลปวัฒนธรรมและประเพณีท้องถิ่น	๒๐,๐๐๐	-	ข้อบัญญัติฯ			✓	กองการศึกษาฯ
๓๙	โครงการจัดกิจกรรมประเพณีวันสารทเดือนสิบ	๔๐,๐๐๐	๔๐,๐๐๐	ข้อบัญญัติฯ	✓			กองการศึกษาฯ
๔๐	โครงการจัดงานประเพณีแห่เทียนพรรษา	๓๐,๐๐๐	๓๐,๐๐๐	ข้อบัญญัติฯ	✓			กองการศึกษาฯ
๔๑	โครงการจัดงานเมวารีลิต	๑๐๐,๐๐๐	-	ข้อบัญญัติฯ			✓	กองการศึกษาฯ
๔๒	โครงการจัดอบรมจริยธรรม	๒๐,๐๐๐	-	ข้อบัญญัติฯ			✓	กองการศึกษาฯ
๔๓	โครงการวัด ประชา รัฐ สร้างสุข	๕๐,๐๐๐	-	ข้อบัญญัติฯ			✓	กองการศึกษาฯ
๔๔	โครงการสืบสานประเพณีชักพระเนื่องในวันออกพรรษา	๕๐,๐๐๐	๕๐,๐๐๐	ข้อบัญญัติฯ	✓			กองการศึกษาฯ
๔๕	โครงการสืบสานประเพณีวันลอยกระทง	๑๐๐,๐๐๐	๙๙,๗๑๐	ข้อบัญญัติฯ	✓			กองการศึกษาฯ
๔๖	โครงการสืบสานประเพณีสงกรานต์และวันผู้สูงอายุ	๕๐,๐๐๐		ข้อบัญญัติฯ			✓	กองการศึกษาฯ

ที่	แผนงาน/โครงการ	งบประมาณ	งบประมาณที่เบิกจ่ายจริง	แหล่งที่มาของงบประมาณ	ผลการดำเนินงาน			หน่วยงานผู้รับผิดชอบ
					ดำเนินการแล้วเสร็จ	อยู่ระหว่างดำเนินการ	ยังไม่ได้ดำเนินการ	
๔๗	เงินอุดหนุนกิจการที่เป็นสาธารณประโยชน์ ๑.โครงการค่ายอบรมจริยธรรมและสอวัตผลการเรียนศาสนาอิสลาม ๒.ค่าใช้จ่ายเดือนรอมฎอน	๒๘๐,๐๐๐	๒๐๐,๐๐๐	ข้อบัญญัติฯ	✓			กองการศึกษาฯ
๔. ยุทธศาสตร์การพัฒนาด้านการเมือง การบริหาร และการพัฒนาบุคลากร								
๔๘	ค่าใช้จ่ายในการเลือกตั้ง	๕๐๐,๐๐๐	-	ข้อบัญญัติฯ			✓	สำนักปลัด
๔๙	โครงการเพิ่มประสิทธิภาพในการปฏิบัติงานของบุคลากรของ อบต.คุระ	๕๐๐,๐๐๐	-	ข้อบัญญัติฯ			✓	สำนักปลัด
๕๐	โครงการส่งเสริมการมีส่วนร่วมในการจัดทำแผน	๓๐,๐๐๐	-	ข้อบัญญัติฯ			✓	สำนักปลัด
๕๑	โครงการพัฒนาประสิทธิภาพจัดเก็บรายได้ขององค์กรปกครองส่วนท้องถิ่น	๓๐๐,๐๐๐ (โอนเพิ่ม ๒๐๐,๐๐๐)	๔๙๗,๕๕๐	ข้อบัญญัติฯ	✓			กองคลัง
๕๒	โครงการออกบริการจัดเก็บภาษีเคลื่อนที่	๓๐,๐๐๐	-	ข้อบัญญัติฯ			✓	กองคลัง
๕๓	โครงการอบรมเชิงปฏิบัติการโดยใช้กลยุทธ์การดำเนินงานในระบบบัญชีด้วยคอมพิวเตอร์ ฯ	๑๕๐,๐๐๐	๑๔๖,๗๕๐	โอนตั้งจ่ายเป็นรายการใหม่	✓			กองคลัง
๕๔	โครงการป้องกันสถาบันสำคัญของชาติ	๓๐,๐๐๐	-	ข้อบัญญัติฯ			✓	สำนักปลัด
๕๕	ค่าใช้จ่ายในการเพิ่มประสิทธิภาพการจัดเก็บรายได้ท้องถิ่นด้วยระบบแผนที่ภาษีและทะเบียนทรัพย์สิน	๑๐๐,๐๐๐	-	ข้อบัญญัติฯ			✓	กองช่าง
๕. ยุทธศาสตร์การพัฒนาด้านคุณภาพชีวิต สังคม และการกีฬา								
๕๖	โครงการจัดกิจกรรมวันเด็กแห่งชาติ	๑๐๐,๐๐๐	๑๐๐,๐๐๐	ข้อบัญญัติฯ	✓			กองการศึกษาฯ
๕๗	โครงการสนามเด็กเล่นสร้างปัญญา	๑๐๐,๐๐๐	-	ข้อบัญญัติฯ			✓	กองการศึกษาฯ
๕๘	ค่าใช้จ่ายในการดำเนินโครงการแข่งขันกีฬา	๗๐,๐๐๐	๑๓,๒๔๐	ข้อบัญญัติฯ	✓			กองการศึกษาฯ

ที่	แผนงาน/โครงการ	งบประมาณ	งบประมาณที่เบิกจ่ายจริง	แหล่งที่มาของงบประมาณ	ผลการดำเนินงาน			หน่วยงานผู้รับผิดชอบ
					ดำเนินการแล้วเสร็จ	อยู่ระหว่างดำเนินการ	ยังไม่ได้ดำเนินการ	
๕๙	ค่าใช้จ่ายในการดำเนินโครงการแข่งขันกีฬาท้องถิ่นสัมพันธ์	๕๐,๐๐๐	-	ข้อบัญญัติฯ			✓	กองการศึกษาฯ
๖๐	โครงการแข่งขันฟุตบอล ๗ คน อบต. คุระคัพ “ต้านยาเสพติด” ครั้งที่ ๓ ประจำปี ๒๕๖๓	๑๕๐,๐๐๐	-	ข้อบัญญัติฯ			✓	กองการศึกษาฯ
๖๑	โครงการป้องกันและควบคุมโรคไข้เลือดออก	๕๐,๐๐๐	-	ข้อบัญญัติฯ			✓	สำนักปลัด
๖๒	โครงการป้องกันและควบคุมโรคพิษสุนัขบ้า ตามโครงการสัตว์ปลอดโรค คนปลอดภัย จากโรคพิษสุนัขบ้า ตามพระปณิธานฯ	๕๐,๐๐๐	๑๗,๑๖๑	ข้อบัญญัติฯ + เงินอุดหนุนทั่วไป	✓			สำนักปลัด
๖๓	ค่าใช้จ่ายในการจัดทำโครงการป้องกันและช่วยเหลือประชาชนจากโรคติดต่อ	๔๐,๐๐๐	๓๓,๓๗๓	โอนตั้งจ่ายเป็นรายการใหม่	✓			สำนักปลัด
๖๔	เงินอุดหนุนเอกชนอุดหนุนโครงการตามพระราชดำริด้านสาธารณสุข		-	ข้อบัญญัติฯ + เงินอุดหนุนทั่วไป			✓	สำนักปลัด
๖๕	ค่าใช้จ่ายในการจัดงานวันแตงโมและของดีอำเภอคุระบุรี	๕๐,๐๐๐ (โอนเพิ่ม ๑๕,๐๐๐)	๗๕,๐๐๐	ข้อบัญญัติฯ	✓			สำนักปลัด
๖๖	โครงการพัฒนาคุณภาพชีวิตเด็กเยาวชน และครอบครัว	๓๐,๐๐๐	-	ข้อบัญญัติฯ			✓	สำนักปลัด
๖๗	โครงการพัฒนาสตรีและเสริมสร้างความเข้มแข็งของครอบครัว	๒๕,๐๐๐	-	ข้อบัญญัติฯ			✓	สำนักปลัด
๖๘	โครงการเพิ่มศักยภาพเด็กและเยาวชนตำบลคุระ	๕๐,๐๐๐	-	ข้อบัญญัติฯ			✓	สำนักปลัด
๖๙	โครงการศูนย์พัฒนาครอบครัวในชุมชนตำบลคุระ	๕๐,๐๐๐	-	ข้อบัญญัติฯ			✓	สำนักปลัด
๗๐	โครงการส่งเสริมสุขภาพผู้สูงอายุและผู้พิการ	๒๕,๐๐๐	-	ข้อบัญญัติฯ			✓	สำนักปลัด
๗๑	โครงการส่งเสริมอาชีพกลุ่มสตรีและประชาชนทั่วไป	๒๕,๐๐๐	-	ข้อบัญญัติฯ			✓	สำนักปลัด

ที่	แผนงาน/โครงการ	งบประมาณ	งบประมาณที่เบิกจ่ายจริง	แหล่งที่มาของงบประมาณ	ผลการดำเนินงาน			หน่วยงานผู้รับผิดชอบ
					ดำเนินการแล้วเสร็จ	อยู่ระหว่างดำเนินการ	ยังไม่ได้ดำเนินการ	
๗๒	ค่าใช้จ่ายในการดำเนินกิจกรรม/โครงการป้องกันและลดอุบัติเหตุทางถนนในช่วงเทศกาลสำคัญ	๑๐๐,๐๐๐	๕๙,๐๐๐ (เทศกาลปีใหม่)	ข้อบัญญัติฯ	✓			สำนักปลัด
๗๓	ค่าใช้จ่ายในการดำเนินกิจกรรม/โครงการฝึกซ้อมแผนบรรเทาสาธารณภัยต่างๆ ในพื้นที่ตำบลคุระ	๕๐,๐๐๐	-	ข้อบัญญัติฯ			✓	สำนักปลัด
๗๔	ค่าใช้จ่ายในการฝึกอบรมอาสาสมัครป้องกันภัยฝ่ายพลเรือน (อปพร.)	๖๐,๐๐๐	-	ข้อบัญญัติฯ			✓	สำนักปลัด
๗๕	โครงการฝึกอบรมชุดปฏิบัติการจิตอาสาภัยพิบัติประจำองค์การบริหารส่วนตำบลคุระ	๑๐๐,๐๐๐	-	โอนตั้งจ่ายเป็นรายการใหม่			✓	สำนักปลัด
๗๖	โครงการซื้อระบบเครื่องโทรทัศน์วงจรปิด (CCTV) พร้อมติดตั้ง หมู่ที่ ๑๐	๙๖๘,๐๐๐	๙๔๙,๐๐๐	จ่ายขาดเงินสะสม	✓			สำนักปลัด
๗๗	โครงการซื้อระบบเครื่องโทรทัศน์วงจรปิด (CCTV) พร้อมติดตั้ง หมู่ที่ ๗	๑,๕๔๐,๐๐๐	๑,๕๑๕,๙๐๐	จ่ายขาดเงินสะสม	✓			สำนักปลัด
๖. ยุทธศาสตร์การพัฒนาด้านทรัพยากรธรรมชาติและสิ่งแวดล้อม								
๗๘	โครงการธนาคารขยะ	๕๐,๐๐๐	-	ข้อบัญญัติฯ			✓	สำนักปลัด
๗๙	โครงการรณรงค์สร้างจิตสำนึกในการทิ้งขยะและคัดแยกขยะภายใต้กิจกรรม “แยกก่อนทิ้ง”	๕๐,๐๐๐	-	ข้อบัญญัติฯ			✓	สำนักปลัด
๘๐	โครงการปรับปรุงภูมิทัศน์สองข้างทางถนนในพื้นที่ตำบลคุระ	๕๐,๐๐๐	-	ข้อบัญญัติฯ			✓	สำนักปลัด
๘๑	โครงการปลูกป่าในชุมชน	๒๐,๐๐๐	-	ข้อบัญญัติฯ			✓	สำนักปลัด
๘๒	โครงการส่งเสริมและแก้ปัญหาภาวะโลกร้อน	๕๐,๐๐๐	-	ข้อบัญญัติฯ			✓	สำนักปลัด

หมายเหตุ : โครงการที่ไม่ได้ดำเนินการ เนื่องจากมีการแพร่ระบาดของเชื้อไวรัสโคโรนา (COVID - ๑๙) ทำให้ต้องโอนงบประมาณบางส่วนไปใช้ในการป้องกันโรคดังกล่าว

แบบที่ ๓ แบบการประเมินแบบมีส่วนร่วม เพื่อประเมินความพึงพอใจต่อผลการดำเนินงาน
ขององค์กรปกครองส่วนท้องถิ่นในภาพรวม และในแต่ละยุทธศาสตร์

ตารางแสดงเพศ อายุ การศึกษา และอาชีพหลักของผู้ตอบแบบประเมินความพึงพอใจที่มีต่อผลการดำเนินงานขององค์การบริหารส่วนตำบลคุระในภาพรวมและในประเด็นยุทธศาสตร์เรียงตามลำดับความถี่

รายการข้อมูล		จำนวน	ร้อยละ
เพศ	ชาย	๑๕๖	๔๓.๓๔
	หญิง	๒๐๔	๕๖.๖๗
รวม		๓๖๐	๑๐๐.๐๐
อายุ	ต่ำกว่า ๒๐ ปี	๐	๐.๐๐
	๒๐ - ๓๐ ปี	๑๐๘	๓๐.๐๐
	๓๑ - ๔๐ ปี	๑๑๗	๓๒.๕๐
	๔๑ - ๕๐ ปี	๖๙	๑๙.๑๗
	๕๑ - ๖๐ ปี	๔๙	๑๓.๖๒
	มากกว่า ๖๐ ปี	๑๗	๔.๗๓
รวม		๓๖๐	๑๐๐.๐๐
การศึกษา	ประถมศึกษา	๙๓	๒๕.๘๔
	มัธยมศึกษาหรือเทียบเท่า	๙๔	๒๖.๑๒
	อนุปริญญา หรือเทียบเท่า	๖๒	๑๗.๒๓
	ปริญญาตรี	๙๒	๒๕.๕๖
	สูงกว่าปริญญาตรี	๑๙	๕.๒๘
	อื่น ๆ	๐	๐.๐๐
รวม		๓๖๐	๑๐๐.๐๐
อาชีพหลัก	รับราชการ	๑๙	๕.๒๘
	เอกชน/รัฐวิสาหกิจ	๖	๑.๖๗
	ค้าขาย ธุรกิจส่วนตัว	๙๐	๒๕.๐๐
	รับจ้าง	๗๑	๑๙.๗๓
	นักเรียนนักศึกษา	๑๒	๓.๓๔
	เกษตรกร	๑๓๙	๓๘.๖๒
	อื่น ๆ	๒๓	๖.๓๙
รวม		๓๖๐	๑๐๐.๐๐

จากตารางพบว่า ผู้ตอบแบบประเมินความพึงพอใจฯ เป็นเพศชาย ๑๕๖ คน คิดเป็นร้อยละ ๔๓.๓๔ เพศหญิง ๒๐๔ คน คิดเป็นร้อยละ ๕๖.๖๗

กลุ่มอายุของผู้ตอบแบบประเมินความพึงพอใจฯ ที่มีจำนวนมากที่สุด คือ กลุ่มอายุระหว่าง ๓๑-๔๐ ปี จำนวน ๑๑๗ คน คิดเป็นร้อยละ ๓๒.๕๐ รองลงมา คือ อายุ ๒๐-๓๐ ปี จำนวน ๑๐๘ คน คิดเป็นร้อยละ ๓๐.๐๐ กลุ่มอายุของผู้ตอบแบบประเมินความพึงพอใจฯ ที่มีจำนวนน้อยที่สุด คือ กลุ่มอายุมากกว่า ๖๐ ปี จำนวน ๑๗ คน คิดเป็นร้อยละ ๔.๗๓

กลุ่มการศึกษาของผู้ตอบแบบประเมินความพึงพอใจฯ ที่มีจำนวนมากที่สุด คือ กลุ่มการศึกษามัธยมศึกษาหรือเทียบเท่าจำนวน ๙๔ คน คิดเป็นร้อยละ ๒๖.๑๒ รองลงมา คือ กลุ่มการศึกษาประถมศึกษาจำนวน ๙๓ คน คิดเป็นร้อยละ ๒๕.๘๔ กลุ่มการศึกษาของผู้ตอบแบบประเมินความพึงพอใจฯ ที่มีจำนวนน้อยที่สุด คือ กลุ่มการศึกษาสูงกว่าปริญญาตรีจำนวน ๑๙ คน คิดเป็นร้อยละ ๕.๒๘

กลุ่มอาชีพของผู้ตอบแบบประเมินความพึงพอใจฯ ที่มีจำนวนมากที่สุด คือ กลุ่มอาชีพเกษตรกร จำนวน ๑๓๙ คน คิดเป็นร้อยละ ๓๘.๖๒ รองลงมา คือ กลุ่มอาชีพค้าขาย ธุรกิจส่วนตัว จำนวน ๙๐ คน คิดเป็นร้อยละ ๒๕.๐๐ กลุ่มอาชีพของผู้ตอบแบบประเมินความพึงพอใจฯ ที่มีจำนวนน้อยที่สุด คือ กลุ่มอาชีพเอกชน/รัฐวิสาหกิจ จำนวน ๖ คน คิดเป็นร้อยละ ๑.๖๗

ความพึงพอใจต่อผลการดำเนินงานขององค์การบริหารส่วนตำบลคุระ

ตารางที่ ๑ แสดงความพึงพอใจต่อผลการดำเนินงานขององค์กรปกครองส่วนท้องถิ่นในภาพรวม

ประเด็น	จำนวน	ค่าเฉลี่ย	ส่วนเบี่ยงเบนมาตรฐาน	ระดับความพึงพอใจ
๑. มีการเปิดโอกาสให้ประชาชนมีส่วนร่วมในโครงการ/กิจกรรม	๓๖๐	๒.๐๑	๐.๕๐	พอใจ
๒. มีการประชาสัมพันธ์ให้ประชาชนรับรู้ข้อมูลของโครงการ/กิจกรรม	๓๖๐	๒.๐๐	๐.๕๐	พอใจ
๓. มีการเปิดโอกาสให้ประชาชนแสดงความคิดเห็นในโครงการ/กิจกรรม	๓๖๐	๒.๐๐	๐.๔๘	พอใจ
๔. มีการรายงานผลการดำเนินงานของโครงการ/กิจกรรมต่อสาธารณะ	๓๖๐	๒.๐๓	๐.๔๕	พอใจ
๕. มีความโปร่งใสในการดำเนินโครงการ/กิจกรรม	๓๖๐	๒.๐๑	๐.๕๐	พอใจ
๖. การดำเนินงานเป็นไปตามระยะเวลาที่กำหนด	๓๖๐	๒.๑๓	๐.๓๔	พอใจ
๗. ผลการดำเนินโครงการ/กิจกรรมนำไปสู่การแก้ไขปัญหา	๓๖๐	๒.๑๐	๐.๔๒	พอใจ
๘. ประโยชน์ที่ประชาชนได้รับจากการดำเนินโครงการ/กิจกรรม	๓๖๐	๒.๑๔	๐.๓๙	พอใจ
ภาพรวม	๓๖๐	๒.๐๕	๐.๔๔	พอใจ

จากตารางที่ ๑ แสดงว่าประชาชนมีความพึงพอใจต่อผลการดำเนินงานขององค์กรปกครองส่วนท้องถิ่นในภาพรวม มีค่าเฉลี่ยเท่ากับ ๒.๐๕ โดยมีความพึงพอใจ ๓ อันดับ คือ

ลำดับที่ ๑ คือ คำถามข้อที่ ๘ ประโยชน์ที่ประชาชนได้รับจากการดำเนินโครงการ/กิจกรรม มีค่าเฉลี่ยเท่ากับ ๒.๑๔

ลำดับที่ ๒ คือ คำถามข้อที่ ๖ การดำเนินงานเป็นไปตามระยะเวลาที่กำหนด มีค่าเฉลี่ยเท่ากับ ๒.๑๓

ลำดับที่ ๓ คือ คำถามข้อที่ ๗ ผลการดำเนินโครงการ/กิจกรรมนำไปสู่การแก้ไขปัญหา มีค่าเฉลี่ยเท่ากับ ๒.๑๐

และมีความพึงพอใจน้อยที่สุด คือ คำถามข้อที่ ๒ มีการประชาสัมพันธ์ให้ประชาชนรับรู้ข้อมูลของโครงการ/กิจกรรม และคำถามข้อที่ ๓ มีการเปิดโอกาสให้ประชาชนแสดงความคิดเห็นในโครงการ/กิจกรรมมีค่าเฉลี่ยเท่ากับ ๒.๐๐

ตารางที่ ๒ แสดงความพึงพอใจต่อผลการดำเนินงานตามยุทธศาสตร์ที่ ๑ การพัฒนาด้านโครงสร้างพื้นฐานและบริการสาธารณะ

ประเด็น	จำนวน	ค่าเฉลี่ย	ส่วนเบี่ยงเบนมาตรฐาน	ระดับความพึงพอใจ
๑. มีการเปิดโอกาสให้ประชาชนมีส่วนร่วมในโครงการ/กิจกรรม	๓๖๐	๖.๕๓	๒.๔๔	ปานกลาง
๒. มีการประชาสัมพันธ์ให้ประชาชนรับรู้ข้อมูลของโครงการ/กิจกรรม	๓๖๐	๖.๕๖	๒.๒๗	ปานกลาง
๓. มีการเปิดโอกาสให้ประชาชนแสดงความคิดเห็นในโครงการ/กิจกรรม	๓๖๐	๖.๖๗	๒.๓๑	ปานกลาง
๔. มีการรายงานผลการดำเนินงานของโครงการ/กิจกรรมต่อสาธารณะ	๓๖๐	๖.๖๗	๒.๒๒	ปานกลาง
๕. มีความโปร่งใสในการดำเนินโครงการ/กิจกรรม	๓๖๐	๖.๕๖	๒.๐๙	ปานกลาง
๖. การดำเนินงานเป็นไปตามระยะเวลาที่กำหนด	๓๖๐	๖.๙๔	๒.๐๑	ปานกลาง
๗. ผลการดำเนินโครงการ/กิจกรรมนำไปสู่การแก้ไขปัญหา	๓๖๐	๖.๘๙	๒.๑๕	ปานกลาง
๘. ประโยชน์ที่ประชาชนได้รับจากการดำเนินโครงการ/กิจกรรม	๓๖๐	๗.๑๖	๒.๑๑	มาก
ภาพรวม	๓๖๐	๖.๗๕	๒.๐๕	ปานกลาง

จากตารางที่ ๒ แสดงว่าความพึงพอใจของประชาชนมีต่อผลการดำเนินงานขององค์กรปกครองส่วนท้องถิ่น ในประเด็นยุทธศาสตร์ที่ ๑ การพัฒนาด้านโครงสร้างพื้นฐานและบริการสาธารณะอยู่ในระดับพึงพอใจมาก มีค่าเฉลี่ยเท่ากับ ๖.๗๕

ลำดับที่ ๑ คือ คำถามข้อที่ ๘ ประโยชน์ที่ประชาชนได้รับจากการดำเนินโครงการ/กิจกรรม มีค่าเฉลี่ยเท่ากับ ๗.๑๖

ลำดับที่ ๒ คือ คำถามข้อที่ ๖ การดำเนินงานเป็นไปตามระยะเวลาที่กำหนด มีค่าเฉลี่ยเท่ากับ ๖.๙๔

ลำดับที่ ๓ คือ คำถามข้อที่ ๗ ผลการดำเนินโครงการ/กิจกรรมนำไปสู่การแก้ไขปัญหา มีค่าเฉลี่ยเท่ากับ ๖.๘๙

และมีความพึงพอใจน้อยที่สุด คือ คำถามข้อที่ ๑ มีการเปิดโอกาสให้ประชาชนมีส่วนร่วมในโครงการ/กิจกรรม มีค่าเฉลี่ยเท่ากับ ๖.๕๓

ตารางที่ ๓ แสดงความพึงพอใจต่อผลการดำเนินงานตามยุทธศาสตร์ที่ ๒ การพัฒนาด้านเศรษฐกิจและการท่องเที่ยว

ประเด็น	จำนวน	ค่าเฉลี่ย	ส่วนเบี่ยงเบนมาตรฐาน	ระดับความพึงพอใจ
๑. มีการเปิดโอกาสให้ประชาชนมีส่วนร่วมในโครงการ/กิจกรรม	๓๖๐	๗.๖๔	๒.๔	มาก
๒. มีการประชาสัมพันธ์ให้ประชาชนรับรู้ข้อมูลของโครงการ/กิจกรรม	๓๖๐	๗.๖๙	๒.๓๗	มาก
๓. มีการเปิดโอกาสให้ประชาชนแสดงความคิดเห็นในโครงการ/กิจกรรม	๓๖๐	๗.๖๗	๒.๔๑	มาก
๔. มีการรายงานผลการดำเนินงานของโครงการ/กิจกรรมต่อสาธารณะ	๓๖๐	๗.๖๑	๒.๓๗	มาก
๕. มีความโปร่งใสในการดำเนินโครงการ/กิจกรรม	๓๖๐	๗.๗๖	๒.๑๖	มาก
๖. การดำเนินงานเป็นไปตามระยะเวลาที่กำหนด	๓๖๐	๗.๘๔	๒.๐๖	มาก
๗. ผลการดำเนินโครงการ/กิจกรรมนำไปสู่การแก้ไขปัญหา	๓๖๐	๗.๙๑	๒.๐๓	มาก
๘. ประโยชน์ที่ประชาชนได้รับจากการดำเนินโครงการ/กิจกรรม	๓๖๐	๘.๓๓	๑.๙๒	มาก
ภาพรวม	๓๖๐	๗.๘๑	๒.๐๗	มาก

จากตารางที่ ๓ แสดงว่าความพึงพอใจของประชาชนมีต่อผลการดำเนินงานขององค์กรปกครองส่วนท้องถิ่น ในประเด็นยุทธศาสตร์ที่ ๒ การพัฒนาด้านเศรษฐกิจและการท่องเที่ยวอยู่ในระดับพึงพอใจมาก มีค่าเฉลี่ยเท่ากับ ๗.๘๑

ลำดับที่ ๑ คือ คำถามข้อที่ ๘ ประโยชน์ที่ประชาชนได้รับจากการดำเนินโครงการ/กิจกรรม มีค่าเฉลี่ยเท่ากับ ๘.๓๓

ลำดับที่ ๒ คือ คำถามข้อที่ ๗ ผลการดำเนินโครงการ/กิจกรรมนำไปสู่การแก้ไขปัญหา มีค่าเฉลี่ยเท่ากับ ๗.๙๑

ลำดับที่ ๓ คือ คำถามข้อที่ ๖ การดำเนินงานเป็นไปตามระยะเวลาที่กำหนด มีค่าเฉลี่ยเท่ากับ ๗.๘๔ และมีความพึงพอใจน้อยที่สุด คือ คำถามข้อที่ ๔ มีการรายงานผลการดำเนินงานของโครงการ/กิจกรรมต่อสาธารณะ มีค่าเฉลี่ยเท่ากับ ๗.๖๑

ตารางที่ ๔ แสดงความพึงพอใจต่อผลการดำเนินงานตามยุทธศาสตร์ที่ ๓ การพัฒนาด้านการศึกษา ศาสนา ศิลปวัฒนธรรม

ประเด็น	จำนวน	ค่าเฉลี่ย	ส่วนเบี่ยงเบนมาตรฐาน	ระดับความพึงพอใจ
๑. มีการเปิดโอกาสให้ประชาชนมีส่วนร่วมในโครงการ/กิจกรรม	๓๖๐	๖.๙๖	๒.๔๘	ปานกลาง
๒. มีการประชาสัมพันธ์ให้ประชาชนรับรู้ข้อมูลของโครงการ/กิจกรรม	๓๖๐	๖.๙๙	๒.๕๒	ปานกลาง
๓. มีการเปิดโอกาสให้ประชาชนแสดงความคิดเห็นในโครงการ/กิจกรรม	๓๖๐	๗.๐๗	๒.๔๗	มาก
๔. มีการรายงานผลการดำเนินงานของโครงการ/กิจกรรมต่อสาธารณะ	๓๖๐	๗.๐๙	๒.๔๔	มาก
๕. มีความโปร่งใสในการดำเนินโครงการ/กิจกรรม	๓๖๐	๗.๑๖	๒.๒๑	มาก
๖. การดำเนินงานเป็นไปตามระยะเวลาที่กำหนด	๓๖๐	๗.๑๙	๒.๒๒	มาก
๗. ผลการดำเนินโครงการ/กิจกรรมนำไปสู่การแก้ไขปัญหา	๓๖๐	๗.๒๑	๒.๓๖	มาก
๘. ประโยชน์ที่ประชาชนได้รับจากการดำเนินโครงการ/กิจกรรม	๓๖๐	๗.๕๓	๒.๐๑	มาก
ภาพรวม	๓๖๐	๗.๑๕	๒.๑๘	มาก

จากตารางที่ ๔ แสดงว่าความพึงพอใจของประชาชนมีต่อผลการดำเนินงานขององค์กรปกครองส่วนท้องถิ่น ในประเด็นยุทธศาสตร์ที่ ๓ การพัฒนาด้านการศึกษา ศาสนา ศิลปวัฒนธรรม อยู่ในระดับพึงพอใจมาก มีค่าเฉลี่ยเท่ากับ ๖.๗๕

ลำดับที่ ๑ คือ คำถามข้อที่ ๘ ประโยชน์ที่ประชาชนได้รับจากการดำเนินโครงการ/กิจกรรม มีค่าเฉลี่ยเท่ากับ ๗.๕๓

ลำดับที่ ๒ คือ คำถามข้อที่ ๗ ผลการดำเนินโครงการ/กิจกรรมนำไปสู่การแก้ไขปัญหา มีค่าเฉลี่ย ๗.๒๑

ลำดับที่ ๓ คือ คำถามข้อที่ ๖ การดำเนินงานเป็นไปตามระยะเวลาที่กำหนด มีค่าเฉลี่ยเท่ากับ ๗.๑๙ และมีความพึงพอใจน้อยที่สุด คือ คำถามข้อที่ ๑ มีการเปิดโอกาสให้ประชาชนมีส่วนร่วมในโครงการ/กิจกรรม มีค่าเฉลี่ยเท่ากับ ๖.๙๖

ตารางที่ ๕ แสดงความพึงพอใจต่อผลการดำเนินงานตามยุทธศาสตร์ที่ ๔ การพัฒนาด้านการเมือง การบริหาร และการพัฒนาบุคลากร

ประเด็น	จำนวน	ค่าเฉลี่ย	ส่วนเบี่ยงเบนมาตรฐาน	ระดับความพึงพอใจ
๑. มีการเปิดโอกาสให้ประชาชนมีส่วนร่วมในโครงการ/กิจกรรม	๓๖๐	๖.๕๓	๒.๔๔	ปานกลาง
๒. มีการประชาสัมพันธ์ให้ประชาชนรับรู้ข้อมูลของโครงการ/กิจกรรม	๓๖๐	๖.๕๖	๒.๒๗	ปานกลาง
๓. มีการเปิดโอกาสให้ประชาชนแสดงความคิดเห็นในโครงการ/กิจกรรม	๓๖๐	๖.๖๗	๒.๓๑	ปานกลาง
๔. มีการรายงานผลการดำเนินงานของโครงการ/กิจกรรมต่อสาธารณะ	๓๖๐	๖.๖๗	๒.๒๒	ปานกลาง
๕. มีความโปร่งใสในการดำเนินโครงการ/กิจกรรม	๓๖๐	๖.๕๖	๒.๐๙	ปานกลาง
๖. การดำเนินงานเป็นไปตามระยะเวลาที่กำหนด	๓๖๐	๖.๙๔	๒.๐๑	ปานกลาง
๗. ผลการดำเนินโครงการ/กิจกรรมนำไปสู่การแก้ไขปัญหา	๓๖๐	๖.๘๙	๒.๑๕	ปานกลาง
๘. ประโยชน์ที่ประชาชนได้รับจากการดำเนินโครงการ/กิจกรรม	๓๖๐	๗.๑๖	๒.๑๑	มาก
ภาพรวม	๓๖๐	๖.๗๕	๒.๐๕	ปานกลาง

จากตารางที่ ๕ แสดงว่าความพึงพอใจของประชาชนมีต่อผลการดำเนินงานขององค์กรปกครองส่วนท้องถิ่น ในประเด็นยุทธศาสตร์ที่ ๔ การพัฒนาด้านการเมือง การบริหาร และการพัฒนาบุคลากรอยู่ในระดับพึงพอใจปานกลาง มีค่าเฉลี่ยเท่ากับ ๖.๗๕

ลำดับที่ ๑ คือ คำถามข้อที่ ๘ ประโยชน์ที่ประชาชนได้รับจากการดำเนินโครงการ/กิจกรรม มีค่าเฉลี่ยเท่ากับ ๗.๑๖

ลำดับที่ ๒ คือ คำถามข้อที่ ๖ การดำเนินงานเป็นไปตามระยะเวลาที่กำหนด มีค่าเฉลี่ยเท่ากับ ๖.๙๔

ลำดับที่ ๓ คือ คำถามข้อที่ ๗. ผลการดำเนินโครงการ/กิจกรรมนำไปสู่การแก้ไขปัญหา มีค่าเฉลี่ยเท่ากับ ๖.๘๙

และมีความพึงพอใจน้อยที่สุด คือ คำถามข้อที่ ๑ มีการเปิดโอกาสให้ประชาชนมีส่วนร่วมในโครงการ/กิจกรรม มีค่าเฉลี่ยเท่ากับ ๖.๕๓

ตารางที่ ๖ แสดงความพึงพอใจต่อผลการดำเนินงานตามยุทธศาสตร์ที่ ๕ การพัฒนาด้านคุณภาพชีวิต สังคม และการกีฬา

ประเด็น	จำนวน	ค่าเฉลี่ย	ส่วนเบี่ยงเบนมาตรฐาน	ระดับความพึงพอใจ
๑. มีการเปิดโอกาสให้ประชาชนมีส่วนร่วมในโครงการ/กิจกรรม	๓๖๐	๖.๙๙	๒.๕๑	ปานกลาง
๒. มีการประชาสัมพันธ์ให้ประชาชนรับรู้ข้อมูลของโครงการ/กิจกรรม	๓๖๐	๖.๙๗	๒.๔๖	ปานกลาง
๓. มีการเปิดโอกาสให้ประชาชนแสดงความคิดเห็นในโครงการ/กิจกรรม	๓๖๐	๗.๐๖	๒.๔๗	มาก
๔. มีการรายงานผลการดำเนินงานของโครงการ/กิจกรรมต่อสาธารณะ	๓๖๐	๖.๘๙	๒.๔๗	ปานกลาง
๕. มีความโปร่งใสในการดำเนินโครงการ/กิจกรรม	๓๖๐	๗.๑๖	๒.๒๑	มาก
๖. การดำเนินงานเป็นไปตามระยะเวลาที่กำหนด	๓๖๐	๗.๒๗	๒.๑๕	มาก
๗. ผลการดำเนินโครงการ/กิจกรรมนำไปสู่การแก้ไขปัญหา	๓๖๐	๗.๔๙	๒.๐๘	มาก
๘. ประโยชน์ที่ประชาชนได้รับจากการดำเนินโครงการ/กิจกรรม	๓๖๐	๗.๖๓	๒.๐๖	มาก
ภาพรวม	๓๖๐	๗.๑๘	๒.๑๗	มาก

จากตารางที่ ๖ แสดงว่าความพึงพอใจของประชาชนมีต่อผลการดำเนินงานขององค์กรปกครองส่วนท้องถิ่น ในประเด็นยุทธศาสตร์ที่ ๕ การพัฒนาด้านพัฒนาคุณภาพชีวิต สังคม และการกีฬา อยู่ในระดับพึงพอใจมาก มีค่าเฉลี่ยเท่ากับ ๗.๑๘

ลำดับที่ ๑ คือ คำถามข้อที่ ๘ ประโยชน์ที่ประชาชนได้รับจากการดำเนินโครงการ/กิจกรรม มีค่าเฉลี่ยเท่ากับ ๗.๖๓

ลำดับที่ ๒ คือ คำถามข้อที่ ๗ ผลการดำเนินโครงการ/กิจกรรมนำไปสู่การแก้ไขปัญหา มีค่าเฉลี่ยเท่ากับ ๗.๔๙

ลำดับที่ ๓ คือ คำถามข้อที่ ๖ การดำเนินงานเป็นไปตามระยะเวลาที่กำหนด มีค่าเฉลี่ยเท่ากับ ๗.๒๗ และมีความพึงพอใจน้อยที่สุด คือ คำถามข้อที่ ๔ มีการรายงานผลการดำเนินงานของโครงการ/กิจกรรมต่อสาธารณะ มีค่าเฉลี่ยเท่ากับ ๖.๘๙

ตารางที่ ๗ แสดงความพึงพอใจต่อผลการดำเนินงานตามยุทธศาสตร์ที่ ๖ การพัฒนาด้าน
ทรัพยากรธรรมชาติและสิ่งแวดล้อม

ประเด็น	จำนวน	ค่าเฉลี่ย	ส่วนเบี่ยงเบน มาตรฐาน	ระดับความ พึงพอใจ
๑. มีการเปิดโอกาสให้ประชาชนมีส่วนร่วมในโครงการ/ กิจกรรม	๓๖๐	๗.๒๓	๒.๓๔	มาก
๒. มีการประชาสัมพันธ์ให้ประชาชนรับรู้ข้อมูลของ โครงการ/กิจกรรม	๓๖๐	๗.๐๖	๒.๓๘	มาก
๓. มีการเปิดโอกาสให้ประชาชนแสดงความคิดเห็นใน โครงการ/กิจกรรม	๓๖๐	๗.๒๖	๒.๓๘	มาก
๔. มีการรายงานผลการดำเนินงานของโครงการ/ กิจกรรมต่อสาธารณะ	๓๖๐	๗.๒๔	๒.๓๔	มาก
๕. มีความโปร่งใสในการดำเนินโครงการ/กิจกรรม	๓๖๐	๗.๒๙	๒.๑๒	มาก
๖. การดำเนินงานเป็นไปตามระยะเวลาที่กำหนด	๓๖๐	๗.๖๐	๑.๙๔	มาก
๗. ผลการดำเนินโครงการ/กิจกรรมนำไปสู่การแก้ไข ปัญหา	๓๖๐	๗.๖๖	๑.๙๓	มาก
๘. ประโยชน์ที่ประชาชนได้รับจากการดำเนินโครงการ/ กิจกรรม	๓๖๐	๗.๘๙	๑.๙๗	มาก
ภาพรวม	๓๖๐	๗.๔๐	๒๐.๒	มาก

จากตารางที่ ๗ แสดงว่าความพึงพอใจของประชาชนมีต่อผลการดำเนินงานขององค์กรปกครองส่วน
ท้องถิ่น ในประเด็นยุทธศาสตร์ที่ ๖ การพัฒนาด้านทรัพยากรธรรมชาติและสิ่งแวดล้อม อยู่ในระดับพึงพอใจ
มาก มีค่าเฉลี่ยเท่ากับ ๗.๔๐

ลำดับที่ ๑ คือ คำถามข้อที่ ๘ ประโยชน์ที่ประชาชนได้รับจากการดำเนินโครงการ/กิจกรรม มีค่าเฉลี่ย
เท่ากับ ๗.๘๙

ลำดับที่ ๒ คือ คำถามข้อที่ ๗ ผลการดำเนินโครงการ/กิจกรรมนำไปสู่การแก้ไขปัญหา มีค่าเฉลี่ย
เท่ากับ ๗.๖๖

ลำดับที่ ๓ คือ คำถามข้อที่ ๖ การดำเนินงานเป็นไปตามระยะเวลาที่กำหนด มีค่าเฉลี่ยเท่ากับ ๗.๖๐

และมีความพึงพอใจน้อยที่สุด คือ คำถามข้อที่ ๒ มีการประชาสัมพันธ์ให้ประชาชนรับรู้ข้อมูลของ
โครงการ/กิจกรรม มีค่าเฉลี่ยเท่ากับ ๗.๐๖

แบบที่ ๔ แนวทางเบื้องต้นในการให้คะแนนแนวทางการพิจารณาการติดตาม
และประเมินผลยุทธศาสตร์เพื่อความสอดคล้องแผนพัฒนาท้องถิ่นขององค์กรปกครองส่วนท้องถิ่น

ประเด็นการพิจารณา	รายละเอียดหลักเกณฑ์	คะแนนเต็ม	คะแนนที่ได้
๑. ข้อมูลสภาพทั่วไปและข้อมูลพื้นฐานขององค์กรปกครองส่วนท้องถิ่น	ควรประกอบด้วยข้อมูลดังนี้ (๑) ข้อมูลเกี่ยวกับด้านกายภาพ เช่น ที่ตั้งของหมู่บ้าน/ชุมชน/ตำบล ลักษณะภูมิประเทศ ลักษณะภูมิอากาศ ลักษณะของที่ดิน ลักษณะของแหล่งน้ำ ลักษณะของป่าไม้ ฯลฯ ด้านการเมือง/การปกครอง เช่น เขตการปกครอง การเลือกตั้ง ฯลฯ	๒๐ (๓)	๓
	(๒) ข้อมูลเกี่ยวกับด้านการเมือง/การปกครอง เช่น เขตการปกครอง การเลือกตั้ง ฯลฯ ประชากร เช่น ข้อมูลเกี่ยวกับจำนวนประชากร และช่วงอายุและจำนวนประชากร ฯลฯ	(๒)	๒
	(๓) ข้อมูลเกี่ยวกับสภาพทางสังคม เช่น การศึกษา สาธารณสุข อาชญากรรม ยาเสพติด การสังคมสงเคราะห์ ฯลฯ	(๒)	๒
	(๔) ข้อมูลเกี่ยวกับระบบบริหารพื้นฐาน เช่น การคมนาคมขนส่ง การไฟฟ้า การประปา โทรศัพท์ ฯลฯ	(๒)	๒
	(๕) ข้อมูลเกี่ยวกับระบบเศรษฐกิจ เช่น การเกษตร การประมง การประมงสัตว์ การบริการ การท่องเที่ยว อุตสาหกรรม การพาณิชย์/กลุ่มอาชีพแรงงาน ฯลฯ	(๒)	๒
	(๖) ข้อมูลเกี่ยวกับศาสนา ประเพณี วัฒนธรรม เช่น การนับถือศาสนา ประเพณี และงานประจำปี ภูมิปัญญาท้องถิ่น ภาษาถิ่น สินค้าพื้นเมืองและของที่ระลึก ฯลฯ และอื่นๆ	(๒)	๒
	(๗) ข้อมูลเกี่ยวกับทรัพยากรธรรมชาติ เช่น น้ำ ป่าไม้ ภูเขา คุณภาพของทรัพยากรธรรมชาติ ฯลฯ	(๒)	๒
	(๘) การสำรวจและจัดเก็บข้อมูลเพื่อการจัดทำแผนพัฒนาท้องถิ่นหรือการใช้ข้อมูล จปฐ.	(๒)	๒
	(๙) การประชุมประชาคมท้องถิ่น รูปแบบ วิธีการ และการดำเนินการประชุมประชาคมท้องถิ่นโดยใช้กระบวนการร่วมคิด ร่วมทำ ร่วมตัดสินใจ ร่วมตรวจสอบ ร่วมรับประโยชน์ ร่วมแก้ไขปัญหา ปรีกษาหารือ แลกเปลี่ยนเรียนรู้ เพื่อแก้ไขปัญหาสำหรับการพัฒนาท้องถิ่นตามอำนาจหน้าที่ขององค์กรปกครองส่วนท้องถิ่น	(๓)	๓

ประเด็นการพิจารณา	รายละเอียดหลักเกณฑ์	คะแนนเต็ม	คะแนนที่ได้
๒. การวิเคราะห์ สถานการณ์และศักยภาพ	ควรประกอบด้วยข้อมูลดังนี้ (๑) การวิเคราะห์ที่ครอบคลุมความเชื่อมโยง ความสอดคล้องยุทธศาสตร์จังหวัด ยุทธศาสตร์ การพัฒนาขององค์กรปกครองส่วนท้องถิ่นในเขต จังหวัด ยุทธศาสตร์ขององค์กรปกครองส่วนท้องถิ่น นโยบายของผู้บริหารท้องถิ่น รวมถึงความเชื่อมโยง แผนยุทธศาสตร์ชาติ ๒๐ ปี แผนพัฒนาเศรษฐกิจ และสังคมแห่งชาติ และ Thailand ๔.๐	๒๐ (๕)	๔
	(๒) การวิเคราะห์การใช้ผังเมืองรวมหรือผังเมือง เฉพาะและการบังคับใช้ผลของการบังคับใช้ สภาพการณ์ที่เกิดขึ้นต่อการพัฒนาท้องถิ่น	(๓)	๒
	(๓) การวิเคราะห์ทางสังคม เช่น ด้านแรงงาน การศึกษา สาธารณสุข ความยากจน อาชญากรรม ปัญหาเสพติด เทคโนโลยี จารีต ประเพณี วัฒนธรรม ภูมิปัญญาท้องถิ่น เป็นต้น	(๓)	๒
	(๔) การวิเคราะห์ทางเศรษฐกิจ ข้อมูลด้านรายได้ ครัวเรือน การส่งเสริมอาชีพ กลุ่มอาชีพ กลุ่มทาง สังคม การพัฒนาอาชีพและกลุ่มต่างๆ สภาพทาง เศรษฐกิจและความเป็นอยู่ทั่วไป เป็นต้น	(๓)	๒
	(๕) การวิเคราะห์สิ่งแวดล้อม พื้นที่สีเขียว ธรรมชาติ ต่างๆ ทางภูมิศาสตร์ กระบวนการหรือสิ่งที่เกิดขึ้น การประติษฐานที่มีผลต่อสิ่งแวดล้อมและการพัฒนา	(๓)	๓
	(๖) ผลการวิเคราะห์ศักยภาพเพื่อประเมินสถานภาพ การพัฒนาในปัจจุบันและโอกาสการพัฒนาใน อนาคตของท้องถิ่น ด้วยเทคนิค SWOT Analysis ที่อาจส่งผลต่อการดำเนินงานได้แก่ -Strength (จุดแข็ง)W-Weakness (จุดอ่อน) O-Opportunity (โอกาส) และ T-Threat (อุปสรรค)	(๓)	๓

ประเด็นการพิจารณา	รายละเอียดหลักเกณฑ์	คะแนนเต็ม	คะแนนที่ได้
๓. ยุทธศาสตร์ ๓.๑ ยุทธศาสตร์ขององค์กร ปกครองส่วนท้องถิ่น	ควรประกอบด้วยข้อมูลดังนี้ สอดคล้องกับสภาพสังคม เศรษฐกิจ สิ่งแวดล้อมของ ท้องถิ่น ประเด็นปัญหาการพัฒนาและแนวทางการ พัฒนาที่สอดคล้องกับยุทธศาสตร์ขององค์กร ปกครองส่วนท้องถิ่น และเชื่อมโยงหลักปรัชญา แผนยุทธศาสตร์ชาติ ๒๐ ปี แผนพัฒนาเศรษฐกิจ และสังคมแห่งชาติ และ Thailand ๔.๐	๖๐ (๑๐)	๙
๓.๒ ยุทธศาสตร์ขององค์กร ปกครองส่วนท้องถิ่นในเขต จังหวัด	สอดคล้องและเชื่อมโยงกับสภาพสังคม เศรษฐกิจ สิ่งแวดล้อมของท้องถิ่น และยุทธศาสตร์จังหวัด และ เชื่อมโยงหลักปรัชญาแผนยุทธศาสตร์ชาติ ๒๐ ปี แผนพัฒนาเศรษฐกิจและสังคมแห่งชาติและ Thailand ๔.๐	(๑๐)	๙
๓.๓ ยุทธศาสตร์จังหวัด	สอดคล้องกับยุทธศาสตร์พัฒนากลุ่มจังหวัด ยุทธศาสตร์พัฒนาภาค แผนพัฒนาเศรษฐกิจและ สังคมแห่งชาติ แผนการบริหารราชการแผ่นดิน นโยบาย/ยุทธศาสตร์ คสช. และนโยบายรัฐบาลหลัก ปรัชญาแผนยุทธศาสตร์ชาติ ๒๐ ปี และ Thailand ๔.๐	(๑๐)	๙
๓.๔ วิสัยทัศน์	วิสัยทัศน์ ซึ่งมีลักษณะแสดงสถานภาพที่องค์กร ปกครองส่วนท้องถิ่นต้องการจะเป็นหรือบรรลุถึง อนาคตอย่างชัดเจน สอดคล้องกับโอกาสและ ศักยภาพที่เป็นลักษณะเฉพาะองค์กรปกครองส่วน ท้องถิ่น และสัมพันธ์กับโครงการพัฒนาท้องถิ่น	(๕)	๕
๓.๕ กลยุทธ์	แสดงให้เห็นช่องทาง วิธีการ ภารกิจหรือสิ่งที่ต้องทำ ตามอำนาจหน้าที่ขององค์กรปกครองส่วนท้องถิ่นที่จะ นำไปสู่การบรรลุวิสัยทัศน์ หรือแสดงให้เห็นถึงความ ชัดเจนในสิ่งที่จะดำเนินการให้บรรลุวิสัยทัศน์นั้น	(๕)	๕
๓.๖ เป้าประสงค์ของแต่ละ ประเด็นกลยุทธ์	เป้าประสงค์ของแต่ละประเด็นกลยุทธ์มีความ สอดคล้องและสนับสนุนต่อกกลยุทธ์ที่จะเกิดขึ้น มุ่งหมายสิ่งหนึ่งสิ่งใดที่ชัดเจน	(๕)	๕
๓.๗ จุดยืนทางยุทธศาสตร์ (Positioning)	ความมุ่งมั่นอันแน่วแน่ในการวางแผนพัฒนาท้องถิ่น เพื่อให้บรรลุวิสัยทัศน์ขององค์กรปกครองส่วนท้องถิ่น ซึ่งเกิดจากศักยภาพของพื้นที่จริง ที่จะนำไปสู่ ผลสำเร็จทางยุทธศาสตร์	(๕)	๕

ประเด็นการพิจารณา	รายละเอียดหลักเกณฑ์	คะแนนเต็ม	คะแนนที่ได้
๓.๘ แผนงาน	แผนงานหรือจุดมุ่งหมายเพื่อการพัฒนาในอนาคต กำหนดจุดมุ่งหมายในเรื่องใดเรื่องหนึ่งหรือแผนงานที่เกิดจากเป้าประสงค์ ตัวชี้วัด ค่าเป้าหมาย กลยุทธ์ จุดยืนทางยุทธศาสตร์ขององค์กรปกครองส่วนท้องถิ่นที่มีความชัดเจน นำไปสู่การทำโครงการพัฒนาท้องถิ่นในแผนพัฒนาท้องถิ่น โดยระบุแผนงานและความเชื่อมโยงดังกล่าว	(๕)	๕
๓.๙ ความเชื่อมโยงของยุทธศาสตร์ในภาพรวม	ความเชื่อมโยงองค์รวมที่นำไปสู่การพัฒนาท้องถิ่นที่เกิดผลผลิต/โครงการจากแผนยุทธศาสตร์ชาติ ๒๐ ปี แผนพัฒนาเศรษฐกิจและสังคมแห่งชาติ ฉบับที่ ๑๒ Thailand ๔.๐ แผนพัฒนาภาค/แผนพัฒนากลุ่มจังหวัด ยุทธศาสตร์การพัฒนาขององค์กรปกครองส่วนท้องถิ่นในเขตจังหวัดและยุทธศาสตร์ขององค์กรปกครองส่วนท้องถิ่น	(๕)	๕
รวมคะแนน		๑๐๐	๙๓

แบบที่ ๕ แนวทางการพิจารณาการติดตามและประเมินผลโครงการ
เพื่อความสอดคล้องแผนพัฒนาท้องถิ่นขององค์กรปกครองส่วนท้องถิ่น

ประเด็นการพิจารณา	รายละเอียดหลักเกณฑ์	คะแนนเต็ม	คะแนนที่ได้
๑. การสรุป สถานการณ์การ พัฒนา	เป็นการวิเคราะห์กรอบการจัดทำยุทธศาสตร์ขององค์กรปกครองส่วนท้องถิ่น (ใช้การวิเคราะห์ SWOT Analysis/ Demand (Demand Analysis)/Global Demand และ Trend ปัจจัย และสถานการณ์การเปลี่ยนแปลงที่มีผลต่อการพัฒนา อย่างน้อย ต้องประกอบด้วยการวิเคราะห์ศักยภาพด้านเศรษฐกิจ, ด้านสังคม, ด้านทรัพยากรธรรมชาติและสิ่งแวดล้อม)	๑๐	๘
๒. การประเมินผลการ นำแผนพัฒนาท้องถิ่น ไปปฏิบัติในเชิง ปริมาณ	๑) การควบคุมที่มีตัวเลขต่างๆ เพื่อนำมาใช้วัดผลในเชิงปริมาณ เช่น การวัดจำนวนโครงการ กิจกรรม งานต่างๆ ก็คือผลผลิตนั่นเองว่าเป็นไปตามที่ตั้งเป้าหมายเอาไว้หรือไม่จำนวนที่ดำเนินการจริงตามที่ได้กำหนดไว้เท่าไร จำนวนที่ไม่สามารถดำเนินการได้มีจำนวนเท่าไรสามารถอธิบายได้ตามหลักประสิทธิภาพ (Efficiency) ของการพัฒนาท้องถิ่นตามอำนาจหน้าที่ที่ได้กำหนดไว้ ๒) วิเคราะห์ผลกระทบ/สิ่งที่กระทบ (Impact) โครงการที่ดำเนินการในเชิงปริมาณ (Qualitative)	๑๐	๘
๓. การประเมินผลการ นำแผนพัฒนาท้องถิ่น ไปปฏิบัติในเชิง คุณภาพ	๑) การประเมินประสิทธิผลของแผนพัฒนาในเชิงคุณภาพคือการนำเอาเทคนิคต่างๆ มาใช้เพื่อวัดค่าภารกิจ โครงการ กิจกรรม งานต่างๆ ที่ดำเนินการในพื้นที่นั้นๆ ตรงต่อความต้องการของประชาชนหรือไม่และเป็นไปตามอำนาจหน้าที่หรือไม่ ประชาชนพึงพอใจหรือไม่ สิ่งของ วัสดุ ครุภัณฑ์ การดำเนินการต่างๆ มีสภาพหรือลักษณะถูกต้อง คงทน ถาวร สามารถใช้ได้ตามวัตถุประสงค์หรือไม่ ซึ่งเป็นไปตามหลักประสิทธิผล(Effectiveness) ผลการปฏิบัติราชการตามที่ได้รับงบประมาณมาดำเนินการ รวมถึงสามารถเทียบเคียงกับส่วนราชการหรือหน่วยงาน ๒) วิเคราะห์ผลกระทบ/สิ่งที่กระทบ (Impact) โครงการที่ดำเนินการในเชิงคุณภาพ (Qualitative)	๑๐	๙
๔. แผนงานและ ยุทธศาสตร์การพัฒนา	๑) วิเคราะห์แผนงาน งานที่เกิดจากด้านต่างๆมีความสอดคล้องกับยุทธศาสตร์ขององค์กรปกครองส่วนท้องถิ่นในมิติต่างๆ จนนำไปสู่การจัดทำโครงการพัฒนาท้องถิ่นโดยใช้ SWOT Analysis/Demand(Demand Analysis)/Global Demand/ Trend หรือหลักการบูรณาการ (Integration) กับองค์กรปกครองส่วนท้องถิ่น ที่มีพื้นที่ติดต่อกัน ๒) วิเคราะห์แผนงาน งาน ที่เกิดจากด้านต่างๆ ที่สอดคล้องกับการแก้ไขปัญหาความยากจน หลักปรัชญา	๑๐	๙

ประเด็นการพิจารณา	รายละเอียดหลักเกณฑ์	คะแนนเต็ม	คะแนนที่ได้
<p>๕. โครงการพัฒนา</p> <p>๕.๑ ความชัดเจนของชื่อโครงการ</p>	<p>ควรประกอบด้วยข้อมูลดังนี้</p> <p>เป็นโครงการที่มีวัตถุประสงค์สนองต่อแผนยุทธศาสตร์การพัฒนาขององค์กรปกครองส่วนท้องถิ่นและดำเนินการเพื่อให้เกิดการพัฒนาบรรลุตามวิสัยทัศน์ขององค์กรปกครองส่วนท้องถิ่นที่กำหนดไว้ ชื่อโครงการมีความชัดเจน มุ่งไปเรื่องใดเรื่องหนึ่ง อ่านแล้วเข้าใจได้ว่าจะพัฒนาอะไรในอนาคต</p>	<p>๖๐ (๕)</p>	<p>๕</p>
<p>๕.๒ กำหนดวัตถุประสงค์สอดคล้องกับโครงการ</p>	<p>มีวัตถุประสงค์ชัดเจน (clear objective) โครงการต้องกำหนดวัตถุประสงค์สอดคล้องกับความเป็นมาของโครงการ สอดคล้องกับหลักการและเหตุผล วิธีการดำเนินงานต้องสอดคล้องกับวัตถุประสงค์ มีความเป็นไปได้ชัดเจนมีลักษณะเฉพาะเจาะจง</p>	<p>(๕)</p>	<p>๕</p>
<p>๕.๓ เป้าหมาย (ผลผลิต) ของโครงการ มีความชัดเจนนำไปสู่การตั้งงบประมาณได้ถูกต้อง</p>	<p>สภาพที่อยากให้เกิดขึ้นในอนาคตเป็นทิศทางที่ต้องไปให้ถึง เป้าหมายต้องชัดเจน สามารถระบุจำนวนเท่าไรกลุ่มเป้าหมายคืออะไร มีผลผลิตอย่างไร กลุ่มเป้าหมาย พื้นที่ดำเนินงาน และระยะเวลาดำเนินงานอธิบายให้ชัดเจนว่าโครงการนี้จะทำที่ไหน เริ่มต้นในช่วงเวลาใดและจบลงเมื่อไร ใครคือกลุ่มเป้าหมายของโครงการ หากกลุ่มเป้าหมายมีหลายกลุ่ม ให้บอกชัดเจนไปว่าใครคือกลุ่มเป้าหมายหลัก ใครคือกลุ่มเป้าหมายรอง</p>	<p>(๕)</p>	<p>๕</p>
<p>๕.๔ โครงการมีความสอดคล้องกับแผนยุทธศาสตร์ ๒๐ ปี</p>	<p>โครงการสอดคล้องกับ (๑) ความมั่นคง (๒) การสร้างความสามารถในการแข่งขัน (๓) การพัฒนาเสริมสร้างศักยภาพคน (๔) การสร้างโอกาสความเสมอภาคและเท่าเทียมกันทางสังคม (๕) การสร้างการเติบโตบนคุณภาพชีวิตที่เป็นมิตรต่อสิ่งแวดล้อม (๖) การปรับสมดุลและพัฒนาระบบการบริหารจัดการภาครัฐ เพื่อให้เกิดความมั่นคง มั่งคั่ง ยั่งยืน</p>	<p>(๕)</p>	<p>๕</p>
<p>๕.๕ เป้าหมาย (ผลผลิต) ของโครงการ มีความสอดคล้องกับแผนพัฒนาเศรษฐกิจและสังคมแห่งชาติ</p>	<p>โครงการมีความสอดคล้องแผนพัฒนาเศรษฐกิจและสังคมแห่งชาติฉบับที่ ๑๒ โดย (๑) ยึดหลักปรัชญาเศรษฐกิจพอเพียง (๒) ยึดคนเป็นศูนย์กลางพัฒนา (๓) ยึดวิสัยทัศน์ภายใต้ยุทธศาสตร์ชาติ ๒๐ ปี (๔) ยึดเป้าหมายอนาคตประเทศไทย ๒๕๗๙ (๕) ยึดหลักการนำไปสู่ปฏิบัติให้เกิดผลสัมฤทธิ์อย่างจริงจังใน ๕ ปีที่ต่อยอดไปสู่ผลสัมฤทธิ์ที่เป็นเป้าหมายระยะยาว ภายใต้แนวทางการพัฒนา (๑) การยกระดับศักยภาพการแข่งขันและการหลุดพ้นกับดักรายได้ปานกลางสู่รายได้สูง (๒) การพัฒนาศักยภาพคนตามช่วงวัยและการปฏิรูประบบเพื่อสร้างสังคมสูงวัยอย่างมีคุณภาพ (๓) การลดความเหลื่อมล้ำทางสังคม (๔) การรองรับการเชื่อมโยงภูมิภาคและความเป็นเมือง (๕) การสร้างความเจริญเติบโตทางเศรษฐกิจและสังคมอย่างเป็นมิตรกับสิ่งแวดล้อม (๖) การบริหารราชการแผ่นดินที่มีประสิทธิภาพ</p>	<p>(๕)</p>	<p>๕</p>

ประเด็นการพิจารณา	รายละเอียดหลักเกณฑ์	คะแนนเต็ม	คะแนนที่ได้
๕.๖ โครงการมีความสอดคล้องกับ Thailand ๔.๐	โครงการมีลักษณะหรือสอดคล้องกับการปรับเปลี่ยนโครงสร้างเศรษฐกิจไปสู่ Value-Based Economy หรือเศรษฐกิจที่ขับเคลื่อนด้วยนวัตกรรม ทำน้อย ได้มาก เช่น (๑) เปลี่ยนจากการผลิตสินค้า โมคภัณฑ์ไปสู่สินค้าเชิงนวัตกรรม (๒) เปลี่ยนจากการขับเคลื่อนประเทศด้วยภาคอุตสาหกรรม ไปสู่การขับเคลื่อนด้วยเทคโนโลยี ความคิดสร้างสรรค์และนวัตกรรม (๓) เปลี่ยนจากการเน้นภาคการผลิตสินค้าไปสู่การเน้นภาคบริการมากขึ้น รวมถึงโครงการที่เติมเต็มด้วยวิทยาการ ความคิดสร้างสรรค์ นวัตกรรม วิทยาศาสตร์ เทคโนโลยี และการวิจัยและพัฒนาแล้วต่อยอดความได้เปรียบเชิงเปรียบเทียบ เช่น ด้านการเกษตรเทคโนโลยีชีวภาพ สาธารณสุข วัฒนธรรม ฯลฯ	(๕)	๕
๕.๗ โครงการสอดคล้องกับยุทธศาสตร์จังหวัด	โครงการพัฒนาท้องถิ่นมีความสอดคล้องกับห้วงระยะเวลาของแผนพัฒนาจังหวัดที่ได้กำเนิดขึ้น เพื่อขับเคลื่อนการพัฒนาท้องถิ่นเสมือนหนึ่งการขับเคลื่อนการพัฒนาจังหวัด ซึ่งไม่สามารถแยกส่วนใดส่วนหนึ่งออกจากกันได้ นอกจากนี้ โครงการพัฒนาท้องถิ่นต้องเป็นโครงการเชื่อมต่อหรือเดินทางไปด้วยกับยุทธศาสตร์จังหวัดที่ได้กำหนดขึ้นเป็นปัจจุบัน	(๕)	๕
๕.๘ โครงการแก้ไขปัญหาความยากจนหรือการเสริมสร้างให้ประเทศชาติมั่นคง มั่งคั่ง ยั่งยืน ภายใต้หลักปรัชญาของเศรษฐกิจพอเพียง	เป็นโครงการที่ดำเนินการภายใต้พื้นฐานความพอเพียงที่ประชาชนดำเนินการเองหรือร่วมดำเนินการ เป็นโครงการที่ต่อยอดและขยายได้ เป็นโครงการที่ประชาชนต้องการเพื่อให้เกิดความยั่งยืน ซึ่งมีลักษณะที่จะให้ท้องถิ่นมีความมั่นคง มั่งคั่ง ยั่งยืน เป็นท้องถิ่นที่พัฒนาแล้วด้วยการพัฒนาตามปรัชญาของเศรษฐกิจพอเพียง	(๕)	๕
๕.๙ งบประมาณมีความสอดคล้องกับเป้าหมาย (ผลผลิตของโครงการ)	งบประมาณโครงการพัฒนาจะต้องคำนึงถึงหลักสำคัญ ๕ ประการในการจัดทำโครงการได้แก่ (๑)ความประหยัด (Economy) (๒)ความมีประสิทธิภาพ (Efficiency) (๓)ความมีประสิทธิภาพ (Effectiveness) (๔)ความเหลื่อมล้ำในการพัฒนาท้องถิ่น นำไปสู่ความยุติธรรม (Equity) (๕)ความโปร่งใส (Transparency)	(๕)	๕
๕.๑๐ มีการประมาณการราคาถูกต้องตามหลักวิธีการงบประมาณ	การประมาณราคาเพื่อการพัฒนาต้องให้สอดคล้องกับโครงการถูกต้องตามหลักวิชาการทางช่อง หลักของราคากลาง ราคากลางท้องถิ่น มีความโปร่งใสในการกำหนดราคา และตรวจสอบในเชิงประจักษ์	(๕)	๕

ประเด็นการพิจารณา	รายละเอียดหลักเกณฑ์	คะแนนเต็ม	คะแนนที่ได้
๕.๑๑ มีการกำหนดตัวชี้วัด (KPI) และสอดคล้องกับวัตถุประสงค์และผลที่คาดว่าจะได้รับ	มีการกำหนดตัวชี้วัดผลงาน (Key Performance Indicator : KPI) ที่ สามารถวัดได้ (measurable) ใช้บอกประสิทธิผล (effectiveness) ใช้บอกประสิทธิภาพ (efficiency) ได้ เช่น การกำหนดความพึงพอใจ การกำหนดร้อยละ การกำหนดอันเกิดจากผลของวัตถุประสงค์ที่เกิดขึ้นสิ่งที่ได้รับ (การคาดการณ์ คาดว่าจะได้รับ)	(๕)	๕
๕.๑๒ ผลที่คาดว่าจะได้รับสอดคล้องกับวัตถุประสงค์	ผลที่ได้รับเป็นสิ่งที่เกิดขึ้นจริงจากการดำเนินการตามโครงการพัฒนาซึ่งสอดคล้องกับวัตถุประสงค์ที่ตั้งไว้ การได้ผลหรือผลที่เกิดขึ้นจะต้องเท่ากับวัตถุประสงค์หรือมากกว่าวัตถุประสงค์ ซึ่งการเขียนวัตถุประสงค์ควรคำนึงถึง (๑)มีความเป็นไปได้ และมีความเฉพาะเจาะจง ในการดำเนินงานตามโครงการ (๒)วัดและประเมินผลระดับของความสำเร็จได้ (๓)ระบุสิ่งที่ต้องการดำเนินงานอย่างชัดเจนและเฉพาะเจาะจงมากที่สุด และสามารถปฏิบัติได้ (๔)เป็นเหตุเป็นผล สอดคล้องกับความเป็นจริง (๕) ส่งผลต่อการบ่งบอกเวลาได้	(๕)	๕
รวมคะแนน		๑๐๐	๙๔

การติดตามและประเมินผลด้วยระบบ e-plan

ตามระเบียบกระทรวงมหาดไทย ว่าด้วยการจัดทำแผนพัฒนาขององค์กรปกครองส่วนท้องถิ่น พ.ศ. ๒๕๔๘ หมวด ๖ ระเบียบกระทรวงมหาดไทย ว่าด้วยการจัดทำแผนพัฒนาขององค์กรปกครองส่วนท้องถิ่น (ฉบับที่ ๒) พ.ศ. ๒๕๕๙ และระเบียบกระทรวงมหาดไทยว่าด้วยการจัดทำแผนพัฒนาขององค์กรปกครองส่วนท้องถิ่น(ฉบับที่ ๓) พ.ศ. ๒๕๖๑ ประกอบกรมส่งเสริมการปกครองท้องถิ่นในฐานะหน่วยงานที่มีอำนาจหน้าที่ส่งเสริมองค์กรปกครองส่วนท้องถิ่นให้มีการบริหารกิจการบ้านเมืองที่ดี ยึดหลักธรรมาภิบาลและปรับระบบการทำงานให้มีประสิทธิภาพ ทันสมัยสามารถตอบสนองความต้องการประชาชน เพื่อให้การดำเนินงานมุ่งสู่เป้าหมายดังกล่าว กรมส่งเสริมการปกครองท้องถิ่นได้ริเริ่มโครงการระบบสารสนเทศการบริหารจัดการเพื่อการวางแผนและประเมินผลการใช้จ่ายงบประมาณขององค์กรปกครองส่วนท้องถิ่น (e-Plan) ซึ่งเป็นระบบปฏิบัติการคอมพิวเตอร์ภายใต้แนวคิดการนำเทคโนโลยีสารสนเทศมาประยุกต์ใช้อย่างเหมาะสมให้องค์กรปกครองส่วนท้องถิ่นใช้เป็นข้อมูลในการวางแผนและติดตามประเมินผลการบริหารงาน ทั้งนี้ ได้มีการดำเนินงานอย่างต่อเนื่องถึงปัจจุบัน

เพื่อให้ติดตามและประเมินผลแผนพัฒนาขององค์การบริหารส่วนตำบลคุระ ประจำปีงบประมาณ พ.ศ.๒๕๖๓ (ระหว่างเดือนตุลาคม พ.ศ.๒๕๖๒-เดือนกันยายน พ.ศ.๒๕๖๓) เป็นไปด้วยความถูกต้องและบรรลุเป้าหมายตามระเบียบกระทรวงมหาดไทยและข้อสั่งการของกรมส่งเสริมการปกครองท้องถิ่นดังกล่าว องค์การบริหารส่วนตำบลคุระ จึงได้ดำเนินการนำเข้าสู่ข้อมูลแผนพัฒนาท้องถิ่น (พ.ศ.๒๕๖๑ – ๒๕๖๕) ประจำปีงบประมาณ พ.ศ. ๒๕๖๓ ในระบบ e-plan และได้นำข้อมูลในระบบอีแพลนดังกล่าวมาใช้ในการติดตามและประเมินผลแผนครั้งนี้ รายละเอียดตามรายงานสรุปผลการดำเนินงาน ดังนี้

ยุทธศาสตร์	แผนการดำเนินงานทั้งหมด		อนุมัติงบประมาณ		ลงนามสัญญา		เบิกจ่าย	
	จำนวนโครงการ	งบประมาณ	จำนวนโครงการ	งบประมาณ	จำนวนโครงการ	งบประมาณ	จำนวนโครงการ	งบประมาณ
๑. โครงสร้างพื้นฐานและบริการสาธารณะ	๑๑๓	๘๓,๐๘๔,๐๐๐	๑๙	๔๘๐,๐๐๐	๑	๔๗๓,๐๐๐	๑	๔๗๓,๐๐๐
๒. เศรษฐกิจและการท่องเที่ยว	๑๔	๒,๓๔๕,๐๐๐	๒	๓๐,๐๐๐	-	-	-	-
๓. การศึกษา ศาสนา ศิลปวัฒนธรรม	๓๕	๙,๓๑๐,๐๐๐	๑๓	๗๒๐,๐๐๐	๗	๖๕๙,๔๑๐	๗	๖๕๙,๔๑๐
๔. การเมือง การบริหาร และการพัฒนาบุคลากร	๑๗	๗,๘๗๐,๐๐๐	๖	๕,๒๓๒,๕๕๐	๑	๔๙๗,๕๕๐	๑	๔๙๗,๕๕๐
๕. คุณภาพชีวิต สังคม และการกีฬา	๓๗	๑๔,๙๐๐,๐๐๐	๑๕	๗๔๙,๐๐๐	๔	๑๖๔,๔๐๑	๔	๑๖๔,๔๐๑
๖. ทรพยากรธรรมชาติและสิ่งแวดล้อม	๑๘	๕๙๐,๐๐๐	๕	๑๗๐,๐๐๐	-	-	-	-

หมายเหตุ : จำนวนโครงการที่ปรากฏเป็นโครงการที่อยู่ในข้อบัญญัติงบประมาณรายจ่ายประจำปีงบประมาณ พ.ศ. ๒๕๖๓ และรายการโอนตั้งจ่ายเป็นรายการใหม่

ปัญหา อุปสรรค การดำเนินงานที่ผ่านมาและแนวทางการแก้ไข

๑. จำนวนโครงการ / กิจกรรมในแผนพัฒนาท้องถิ่น (พ.ศ. ๒๕๖๑ – ๒๕๖๕) มีจำนวนมาก ซึ่งไม่สามารถดำเนินการได้ทุกโครงการ / กิจกรรม

๒. การตั้งงบประมาณในการดำเนินการตามภารกิจแต่ละด้านบางรายการยังไม่เพียงพอและบางรายการมากเกินไป ทำให้ต้องโอนเพิ่ม โอนลด และโอนตั้งจ่ายรายการใหม่ บ่อยครั้ง

๓. ผู้เข้าร่วมประชาคมยังไม่เข้าใจในการเสนอโครงการ / กิจกรรม ที่จะนำมาบรรจุในแผนพัฒนาท้องถิ่น ยังมีการเสนอโครงการที่ยังไม่มีความจำเป็นเร่งด่วนเท่าที่ควร ทำให้โครงการที่ถูกเสนอมามีจำนวนมากว่างงบประมาณในการดำเนินการ

๔. งบประมาณในการบริหารและพัฒนา มีจำนวนจำกัด ไม่เพียงพอกับการพัฒนา ทำให้การแก้ไขปัญหาเป็นไปได้ด้วยความล่าช้า

๕. การประชาสัมพันธ์ข่าวสารยังไม่ทั่วถึง

ข้อสังเกต / ข้อเสนอแนะ

๑. ควรเร่งรัดให้มีการดำเนินโครงการ / กิจกรรม ที่ตั้งในข้อบัญญัติงบประมาณรายจ่ายประจำปี ให้สามารถดำเนินการได้ในปีงบประมาณนั้น

๒. ควรพิจารณาตั้งงบประมาณให้เพียงพอและเหมาะสมกับภารกิจแต่ละด้านที่จะต้องดำเนินการ ซึ่งจะช่วยลดปัญหาในการโอนเพิ่ม โอนลด โอนตั้งจ่ายรายการใหม่

๓. ควรมีการประชาสัมพันธ์ให้ประชาชนได้รู้และเข้าใจเกี่ยวกับการมีส่วนร่วมของคนในท้องถิ่นเพื่อสร้างความเข้มแข็งให้กับท้องถิ่น

๔. จัดให้มีการประชาสัมพันธ์ให้ประชาชนทราบก่อนและหลัง จัดทำโครงการ / กิจกรรม ให้ทั่วถึงทุกหมู่บ้าน

๕. ส่งเสริมให้ประชาชนมีความรู้ความเข้าใจในการเข้ามามีส่วนร่วมและเสนอปัญหาความต้องการอย่างแท้จริง มาบรรจุไว้ในแผนพัฒนาท้องถิ่น

คณะกรรมการพิจารณาแล้วเห็นว่า การดำเนินโครงการเพื่อให้เกิดประสิทธิภาพต่อท้องถิ่นอย่างแท้จริงอยู่ที่การส่งเสริมการมีส่วนร่วมของประชาชนและการร่วมมือกันของทุกภาคส่วน โดย อบต. เป็นหน่วยงานหลักในการส่งเสริมการมีส่วนร่วมดังกล่าว และการประชาสัมพันธ์ข้อมูลข่าวสารของทางราชการควรให้มีการประชาสัมพันธ์ให้ประชาชนได้ทราบอย่างทั่วถึง เพื่อประโยชน์สุขของประชาชนและความเจริญก้าวหน้าของท้องถิ่น

ส่วนที่ ๔

สรุปผล ข้อเสนอแนะและข้อเสนอแนะ

๑. สรุปผลการพัฒนาท้องถิ่นในภาพรวม

๑.๑ ความสำเร็จการพัฒนาตามยุทธศาสตร์

องค์การบริหารส่วนตำบลคุระ ได้ประกาศใช้ข้อบัญญัติงบประมาณรายจ่ายประจำปีงบประมาณ พ.ศ. ๒๕๖๓ เมื่อวันที่ ๒๖ กันยายน ๒๕๖๒ โดยมีโครงการที่บรรจุอยู่ในข้อบัญญัติงบประมาณรายจ่ายประจำปี จำนวน ๕๘ โครงการ งบประมาณ ๒๗,๙๑๓,๓๖๓.๐๐ บาท สามารถจำแนกตามยุทธศาสตร์ได้ดังนี้

ยุทธศาสตร์	โครงการ	งบประมาณตามข้อบัญญัติ
๑. ยุทธศาสตร์การพัฒนาด้านโครงสร้างพื้นฐานและบริการสาธารณะ	๒	๕,๑๖๐,๐๐๐
๒. ยุทธศาสตร์การพัฒนาด้านเศรษฐกิจและการท่องเที่ยว	๒	๑๓๐,๐๐๐
๓. ยุทธศาสตร์การพัฒนาด้านการศึกษา ศาสนา ศิลปวัฒนธรรม	๑๔	๖,๐๓๒,๒๐๐
๔. ยุทธศาสตร์การพัฒนาด้านการเมือง การบริหารและพัฒนาบุคลากร	๗	๑,๔๙๐,๐๐๐
๕. ยุทธศาสตร์การพัฒนาด้านคุณภาพชีวิต สังคมและการกีฬา	๒๘	๑๔,๘๘๑,๑๖๓
๖. ยุทธศาสตร์การพัฒนาด้านทรัพยากรธรรมชาติและสิ่งแวดล้อม	๕	๒๒๐,๐๐๐

๑.๒ การวัดผลในเชิงปริมาณและเชิงคุณภาพ

(๑) การวัดผลในเชิงปริมาณ

ตามที่องค์การบริหารส่วนตำบลคุระได้ดำเนินการจัดทำแผนพัฒนาท้องถิ่นขึ้นมา เพื่อใช้เป็นเครื่องมือในการพัฒนาให้บรรลุเป้าหมายที่วางไว้เกิดประสิทธิภาพ ประสิทธิภาพสูงสุด ในการแก้ไขปัญหาให้กับประชาชน ในการจัดทำแผนพัฒนาท้องถิ่นนั้นจะต้องมีการติดตามและประเมินผลแผนพัฒนา ตามระเบียบกระทรวงมหาดไทยว่าด้วยการจัดทำแผนขององค์กรปกครองส่วนท้องถิ่น พ.ศ. ๒๕๔๘ และที่แก้ไขเพิ่มเติม (ฉบับที่ ๓) พ.ศ. ๒๕๖๑ โดยคณะกรรมการติดตามและประเมินผลแผนพัฒนาเป็นผู้ดำเนินการ ทั้งกำหนดแนวทางวิธีการในการติดตามและประเมินผลแผนพัฒนา รายงานผลและเสนอความเห็นซึ่งได้จากการติดตามและประเมินผลแผนพัฒนาต่อผู้บริหารท้องถิ่น เพื่อให้ผู้บริหารท้องถิ่นเสนอต่อสภาท้องถิ่น และคณะกรรมการพัฒนาท้องถิ่น พร้อมทั้งประกาศผลการติดตามและประเมินผลแผนพัฒนาให้ประชาชนในท้องถิ่นทราบในที่เปิดเผยภายในสิบห้าวันนับแต่วันรายงานผล และเสนอความเห็นดังกล่าวและต้องปิดประกาศไว้เป็นระยะเวลาไม่น้อยกว่าสามสิบวันโดยอย่างน้อยปีละหนึ่งครั้งภายในเดือนธันวาคมของทุกปี

เครื่องมือที่ใช้ในการติดตามและประเมินผลในเชิงปริมาณ มีดังนี้

แบบที่ ๑ การกำกับการจัดทำแผนยุทธศาสตร์ขององค์กรปกครองส่วนท้องถิ่น

แบบที่ ๒ แบบติดตามผลการดำเนินงานขององค์กรปกครองส่วนท้องถิ่น

แบบที่ ๓/๑ แบบประเมินผลการดำเนินงานตามแผนยุทธศาสตร์

แบบประเมินคุณภาพของแผนพัฒนา

ตารางที่ ๑ : การติดตามและประเมินผลของแผนพัฒนาท้องถิ่นในเชิงปริมาณ

ยุทธศาสตร์/แผนงาน	จำนวนโครงการ	
	จำนวนโครงการที่บรรจุในข้อบัญญัติฯ	จำนวนโครงการที่ได้ปฏิบัติ
๑. ยุทธศาสตร์การพัฒนาด้านโครงสร้างพื้นฐานและบริการสาธารณะ ๑.๑ แผนงานอุตสาหกรรมและการโยธา	๒	๑
๒. ยุทธศาสตร์การพัฒนาด้านเศรษฐกิจและการท่องเที่ยว ๒.๑ แผนงานการเกษตร	๒	-
๓. ยุทธศาสตร์การพัฒนาด้านการศึกษา ศาสนา ศิลปวัฒนธรรม ๓.๑ แผนงานบริหารงานทั่วไป ๓.๒ แผนงานการศึกษา ๓.๓ แผนงานการศาสนาวัฒนธรรมและนันทนาการ	๑ ๓ ๑๐	๑ ๓ ๕
๔. ยุทธศาสตร์การพัฒนาด้านการเมือง การบริหารและพัฒนาบุคลากร ๔.๑ แผนงานบริหารงานทั่วไป ๔.๒ แผนงานสร้างความเข้มแข็งของชุมชน ๔.๓ แผนงานเคหะและชุมชน	๕ ๑ ๑	๒ - -
๕. ยุทธศาสตร์การพัฒนาด้านคุณภาพชีวิต สังคมและการกีฬา ๕.๑ แผนงานการศึกษา ๕.๒ แผนงานการศาสนาวัฒนธรรมและนันทนาการ ๕.๓ แผนงานสาธารณสุข ๕.๔ แผนงานสร้างความเข้มแข็งของชุมชน ๕.๕ แผนงานการรักษาความสงบภายใน ๕.๖ แผนงานงบกลาง	๒ ๓ ๓ ๗ ๔ ๑๐	๑ ๑ ๒ ๑ ๑ ๑๐
๖. ยุทธศาสตร์การพัฒนาด้านทรัพยากรธรรมชาติและสิ่งแวดล้อม ๖.๑ แผนงานสาธารณสุข ๖.๒ แผนงานการเกษตร	๒ ๓	- -

(๒) การวัดผลในเชิงคุณภาพ

การวัดผลเชิงคุณภาพ ใช้การสำรวจความพึงพอใจในการวัดผลเชิงคุณภาพโดยภาพรวม ซึ่งการประเมินความพึงพอใจทำให้ทราบถึงผลเชิงคุณภาพในการดำเนินงานขององค์การบริหารส่วนตำบล กระทั่งเครื่องมือที่ใช้ในการประเมินความพึงพอใจ มีดังนี้

แบบที่ ๓/๒ แบบประเมินความพึงพอใจต่อผลการดำเนินงานขององค์การบริหารส่วนตำบล

แบบที่ ๓/๓ แบบประเมินความพึงพอใจของประชาชนที่มีต่อการให้บริการ

ตารางที่ ๒ : การติดตามและประเมินผลของแผนพัฒนาท้องถิ่นในเชิงคุณภาพ

ยุทธศาสตร์/แผนงาน	จำนวนโครงการที่ดำเนินการจริง	ร้อยละของโครงการทั้งหมด	จำนวนงบประมาณที่ดำเนินการจริง (บาท)	ร้อยละของงบประมาณทั้งหมด
๑. ยุทธศาสตร์การพัฒนาด้านโครงสร้างพื้นฐานและบริการสาธารณะ				
๑.๑ แผนงานอุตสาหกรรมและการโยธา	๑	๑.๗๒	๔๗๓,๐๐๐	๓.๕๘
๑.๒ แผนงานเคหะและชุมชน	๓	๕.๑๗	๕,๖๐๑,๐๐๐	๒๐.๐๖
๒. ยุทธศาสตร์การพัฒนาด้านเศรษฐกิจและการท่องเที่ยว				
๒.๑ แผนงานการเกษตร	-	-	-	-
๓. ยุทธศาสตร์การพัฒนาด้านการศึกษา ศาสนา ศิลปวัฒนธรรม				
๓.๑ แผนงานบริหารงานทั่วไป	๑	๑.๗๒	๒๘๙,๗๑๐	๑.๐๓
๓.๒ แผนงานการศึกษา	๓	๕.๑๗	๔,๓๖๕,๕๒๗.๗๑	๑๕.๖๓
๓.๓ แผนงานการศาสนาวัฒนธรรมและนันทนาการ	๕	๘.๖๒	๔๑๙,๗๐๐	๑.๕๐
๔. ยุทธศาสตร์การพัฒนาด้านการเมือง การบริหารและพัฒนาบุคลากร				
๔.๑ แผนงานบริหารงานทั่วไป	๒	๓.๔๔	๖๔๔,๓๐๐	๒.๓๐
๔.๒ แผนงานสร้างความเข้มแข็งของชุมชน	-	-	-	-
๔.๓ แผนงานเคหะและชุมชน	-	-	-	-
๕. ยุทธศาสตร์การพัฒนาด้านคุณภาพชีวิต สังคมและการกีฬา				
๕.๑ แผนงานการศึกษา	๑	๑.๗๒	๑๐๐,๐๐๐	๐.๓๕
๕.๒ แผนงานการศาสนาวัฒนธรรมและนันทนาการ	๑	๑.๗๒	๑๓,๒๔๐	๐.๐๔
๕.๓ แผนงานสาธารณสุข	๒	๓.๔๔	๕๐,๕๓๔	๐.๑๘
๕.๔ แผนงานสร้างความเข้มแข็งของชุมชน	๑	๑.๗๒	๗๕,๐๐๐	๐.๒๖
๕.๕ แผนงานการรักษาความสงบภายใน	๓	๕.๑๗	๒,๕๒๓,๙๐๐	๙.๐๔
๕.๖ แผนงานงบกลาง	๔	๖.๘๙	๑๑,๒๘๕,๕๐๐	๔๐.๔๓
๖. ยุทธศาสตร์การพัฒนาด้านทรัพยากรธรรมชาติและสิ่งแวดล้อม				
๖.๑ แผนงานสาธารณสุข	-	-	-	-
๖.๒ แผนงานการเกษตร	-	-	-	-

๑.๓ ความสำเร็จการพัฒนาตามเป้าหมาย

ยุทธศาสตร์	โครงการ	การก่อกั้นผู้กัก/ ลงนามในสัญญา	โครงการ	การเบิกจ่าย งบประมาณ
๑. ยุทธศาสตร์การพัฒนาด้านโครงสร้างพื้นฐานและบริการสาธารณะ	๑๑	๑๑	๔	๖,๐๗๔,๐๐๐
๒. ยุทธศาสตร์การพัฒนาด้านเศรษฐกิจและการท่องเที่ยว	-	-	-	-
๓. ยุทธศาสตร์การพัฒนาด้านการศึกษา ศาสนา ศิลปวัฒนธรรม	๙	๙	๙	๕,๐๗๔,๙๓๗.๗๑
๔. ยุทธศาสตร์การพัฒนาด้านการเมือง การบริหารและพัฒนาบุคลากร	๒	๒	๒	๖๔๔,๓๐๐
๕. ยุทธศาสตร์การพัฒนาด้านคุณภาพชีวิต สังคม และการกีฬา	๘	๘	๘	๒,๗๖๒,๖๗๔
๖. ยุทธศาสตร์การพัฒนาด้านทรัพยากรธรรมชาติและสิ่งแวดล้อม	-	-	-	-

๑.๔ ความสำเร็จการพัฒนาตามโครงการพัฒนาท้องถิ่น

ความสำเร็จในโครงการพัฒนาท้องถิ่นว่าสำเร็จอย่างไร แสดงให้เห็นผลทั้งรูปธรรม นามธรรม ตัวเลข สถิติ ฯลฯ เพื่ออธิบายที่ดำเนินการได้จริงและไม่สามารถดำเนินการได้ มีองค์ประกอบ ความสัมพันธ์ของ Demand / Supply เมื่อองค์การบริหารส่วนตำบลกระทำโครงการที่เกี่ยวกับเศรษฐกิจ การพัฒนา รายได้ การสร้างรายได้ การใช้อุปสงค์ (Demand) อุปทาน (Supply) Over Supply มาเป็นประเด็นวิเคราะห์ เทียบเคียง เปรียบเทียบ จึงเป็นข้อสำคัญในการติดตามและประเมินผลแผนพัฒนาท้องถิ่นในสรุปผลการพัฒนาท้องถิ่นในภาพรวมได้อย่างลงตัวในยุคปัจจุบัน

๑.๕ ผลสำเร็จที่วัดได้

ความสำเร็จที่เกิดจากตัวชี้วัด แสดงตัวชี้วัด (Key Performance Indicators : KPIs) ที่วัดได้จริง ไม่จริง ในโครงการพัฒนาท้องถิ่น

๒. ข้อเสนอแนะในการจัดทำแผนพัฒนาท้องถิ่นในอนาคต

ตามระเบียบกระทรวงมหาดไทยว่าด้วยการจัดทำแผนพัฒนาขององค์กรปกครองส่วนท้องถิ่น พ.ศ. ๒๕๔๘ และที่แก้ไขเพิ่มเติม (ฉบับที่ ๓) พ.ศ. ๒๕๖๑ หมวด ๖ ข้อ ๒๙ (๓) รายงานผลและเสนอความเห็นซึ่งได้จากการติดตามและประเมินผลแผนพัฒนาต่อผู้บริหารท้องถิ่น เพื่อให้ผู้บริหารท้องถิ่นเสนอต่อสภาท้องถิ่นและคณะกรรมการพัฒนาท้องถิ่น พร้อมทั้งประกาศผลการติดตามและประเมินผลแผนพัฒนาให้ประชาชนในท้องถิ่นทราบในที่เปิดเผยภายในสิบห้าวันนับแต่วันรายงานผลและเสนอความเห็นดังกล่าวและต้องปิดประกาศไว้เป็นระยะเวลาไม่น้อยกว่าสามสิบวันโดยอย่างน้อยปีละหนึ่งครั้งภายในเดือนธันวาคมของทุกปี และข้อ ๓๐ (๕) ผู้บริหารท้องถิ่นเสนอผลการติดตามและประเมินผลต่อสภาท้องถิ่น และคณะกรรมการพัฒนาท้องถิ่น พร้อมทั้งประกาศผลการติดตามและประเมินผลแผนพัฒนาท้องถิ่น ให้ประชาชนในท้องถิ่นทราบในที่เปิดเผยภายในสิบห้าวันนับแต่วันที่ผู้บริหารท้องถิ่นเสนอผลการติดตามและประเมินผลดังกล่าว และ

ต้องปิดประกาศไว้เป็นระยะเวลาไม่น้อยกว่าสามสิบวันโดยอย่างน้อยปีละหนึ่งครั้งภายในเดือนธันวาคมของทุกปี ประกอบกับหนังสือกระทรวงมหาดไทย ที่ มท ๐๘๑๐.๓/ว ๖๗๓๒ ลงวันที่ ๖ พฤศจิกายน ๒๕๖๒ เรื่อง ชักซ้อมแนวทางการดำเนินการตามแผนพัฒนาท้องถิ่นขององค์กรปกครองส่วนท้องถิ่น

เพื่อให้การติดตามและประเมินผลแผนพัฒนาขององค์การบริหารส่วนตำบลครบ ประจำปีงบประมาณ พ.ศ. ๒๕๖๓ เป็นไปด้วยความถูกต้องและบรรลุเป้าหมาย องค์การบริหารส่วนตำบลควรจึงได้ดำเนินการนำเข้าสู่ข้อมูลแผนพัฒนาท้องถิ่น (พ.ศ. ๒๕๖๑ - ๒๕๖๕) ในระบบ e-plan และได้นำข้อมูลดังกล่าวมาใช้ในการติดตามและประเมินผลแผนพัฒนา ซึ่งในครั้งนี้อาจจะมีการปรับปรุงเพื่อให้การดำเนินการมีประสิทธิภาพและประสิทธิผลต่อไปในครั้งหน้า ดังนี้

๑. การติดตามและประเมินผลแผนพัฒนาขององค์การบริหารส่วนตำบล คณะกรรมการติดตามและประเมินผลแผนพัฒนาองค์การบริหารส่วนตำบล ควรชี้แจงการกำหนดเครื่องมือ อุปกรณ์ สิ่งที่ใช้เป็นสื่อสำหรับการติดตามและประเมินผลที่หลากหลายและมีแนวทางเลือกที่หลากหลาย

๒. การติดตามและประเมินผลแผนพัฒนาท้องถิ่น คณะกรรมการฯ ควรมีการนำผลการวัดคุณภาพของแผนมาใช้เป็นกรอบหรือแนวทางในการติดตามและประเมินผลแผนพัฒนาท้องถิ่น

๓. คณะกรรมการพัฒนาท้องถิ่นควรเห็นความสำคัญ ในการจัดประชุมประชาคมท้องถิ่น ส่วนราชการและรัฐวิสาหกิจที่เกี่ยวข้อง เพื่อรับทราบปัญหา ความต้องการ ประเด็นการพัฒนา และประเด็นที่เกี่ยวข้อง ตลอดจนความช่วยเหลือทางวิชาการ และแนวทางปฏิบัติที่เหมาะสมกับสภาพพื้นที่ เพื่อนำมา กำหนดแนวทางการจัดทำแผนยุทธศาสตร์การพัฒนา

๔. ผู้บริหารควรเร่งรัดให้มีการดำเนินโครงการในช่วงต้นปีงบประมาณมากกว่าการทำโครงการโครงสร้างพื้นฐานที่ใช้งบประมาณมากกว่าโครงการกิจกรรม เพราะอาจจะทำให้สิ้นปีงบประมาณ องค์การบริหารส่วนตำบลจะไม่สามารถดำเนินการให้บรรลุวัตถุประสงค์ที่กำหนดไว้ในแผนพัฒนาได้ และอาจทำให้ประชาชนไม่พึงพอใจในการดำเนินงาน เพราะไม่สามารถดำเนินการแก้ไขปัญหาให้กับประชาชนได้ตาม ความต้องการสูงสุดของประชาชน

๕. ควรมีการส่งเสริมสนับสนุนการพัฒนา การศึกษา สาธารณสุข ตลอดจนถึงการอนุรักษ์ และพัฒนาศิลปวัฒนธรรมอันดีงาม และภูมิปัญญาท้องถิ่น การรักษาระบบการบริหารจัดการที่ดี โดยให้ประชาชนมีส่วนร่วมในการตัดสินใจ การวางแผนพัฒนา ตรวจสอบเพื่อให้เกิดความโปร่งใสส่งเสริมการพัฒนา กลุ่มอาชีพ พัฒนาศักยภาพคนและชุมชนให้แข็งแรง สร้างระบบคมนาคม ระบบสาธารณสุขโรค และ สาธารณูปการที่มีประสิทธิภาพพัฒนาในการจัดการขยะมูลฝอย จัดการทรัพยากรธรรมชาติและสิ่งแวดล้อม เพื่อการพัฒนาที่ยั่งยืน และมุ่งส่งเสริมความปลอดภัยในชีวิตและทรัพย์สินของประชาชน

๒.๑ ผลกระทบนำไปสู่ออนาคต

องค์การบริหารส่วนตำบลควร มีนายกองค์การบริหารส่วนตำบล เป็นประธาน คณะกรรมการพัฒนาท้องถิ่นโดยตำแหน่ง มีอำนาจหน้าที่กำหนดแนวทางการพัฒนาท้องถิ่นร่วมพิจารณา จัดทำแผนพัฒนาท้องถิ่น (พ.ศ.๒๕๖๑ - ๒๕๖๕) เสนอแนะแนวทางการพัฒนา และการแก้ไขปัญหาเกี่ยวกับการจัดทำแผนพัฒนาท้องถิ่น ร่วมกับคณะกรรมการสนับสนุนการจัดทำแผนพัฒนาองค์การบริหารส่วนตำบล เพื่อให้นำแผนพัฒนาท้องถิ่น (พ.ศ.๒๕๖๑-๒๕๖๕) ไปสู่การปฏิบัติและจัดส่งโครงการที่เกินศักยภาพ ให้ คณะกรรมการประสานแผนระดับอำเภอเพื่อนำไปจัดทำแผนพัฒนาท้องถิ่น (พ.ศ.๒๕๖๑-๒๕๖๕) ขององค์การบริหารส่วนจังหวัดพังงา แผนพัฒนาจังหวัดพังงา และหน่วยงานราชการและรัฐวิสาหกิจ ต่อไป ซึ่งจะต้องมีการ ดำเนินการส่งเสริมสนับสนุน ดังนี้

๑. การประสานงานระหว่างหมู่บ้าน/ชุมชน และองค์กรปกครองส่วนท้องถิ่น

(๑) ความร่วมมือ จะต้องสร้างสัมพันธ์ภาพในการทำงานร่วมกันของทุกฝ่าย โดยอาศัยความเข้าใจหรือการตกลงร่วมกัน มีการรวบรวมกำลังความคิด วิธีการ เทคนิค และระดม ทรัพยากร มาสนับสนุนงานร่วมกันเพื่อให้เกิดเป็นอันหนึ่งอันเดียวกัน เต็มใจที่จะทำงานร่วมกัน

(๒) จังหวะเวลา จะต้องปฏิบัติงานตามบทบาทหน้าที่ และความรับผิดชอบ ของแต่ละคนตามกำหนดเวลาที่ตกลงกันให้ตรงเวลา

(๓) ความสอดคล้อง จะต้องพิจารณาความเหมาะสมพอดีไม่ทำงานซ้ำซ้อนกัน

(๔) ระบบการสื่อสาร จะต้องมีการสื่อสารที่เข้าใจตรงกัน อย่างรวดเร็วและราบรื่น

(๕) ผู้ประสานงาน จะต้องสามารถประสานงานให้ทุกฝ่ายเข้าร่วมทำงาน เพื่อตรงไปสู่จุดหมายเดียวกัน ตามที่กำหนดเป็นวัตถุประสงค์ของงาน

๒. การปรับตัวเข้ากับวิทยาการใหม่ๆ ที่เปลี่ยนแปลง

ในปัจจุบันกรมส่งเสริมการปกครองท้องถิ่นมีนโยบายส่งเสริมการพัฒนา บุคลากรโดยการฝึกอบรมอยู่เป็นประจำ เช่น การฝึกอบรมการใช้คอมพิวเตอร์โปรแกรมต่างๆ การฝึกอบรมการจัดทำเว็บไซต์ขององค์กร เป็นต้น ประกอบกับกรมส่งเสริมฯ มีเว็บไซต์เผยแพร่ข้อมูล ข่าวสารต่างๆ ที่จำเป็นและเกี่ยวข้องกับ การปฏิบัติงานขององค์กรปกครองส่วนท้องถิ่น ที่ปรับปรุงให้ทันสมัยอยู่ทุกวัน เช่น การเผยแพร่หนังสือสั่งการต่างๆ ผ่านช่องทางงานสารบรรณอิเล็กทรอนิกส์ เป็นต้น หากพนักงานท้องถิ่นให้ความสำคัญในการอ่านหนังสือสั่งการของกรมส่งเสริมฯ ทางอินเทอร์เน็ตอยู่เป็นประจำ ก็จะนำมาซึ่งการบริหารงานที่มีประสิทธิภาพ และไม่ขัดต่อระเบียบกฎหมาย หนังสือสั่งการที่เปลี่ยนแปลงไปอยู่ตลอดเวลา

๓. การมีส่วนร่วมของประชาชน หมายถึง การเปิดโอกาสให้ประชาชนและผู้ที่เกี่ยวข้องทุกภาคส่วนของสังคมได้เข้ามามีส่วนร่วมกับภาครัฐฯ ระดับของการสร้างการมีส่วนร่วม ของประชาชนเป็น ๕ ระดับ ดังนี้

(๑) การให้ข้อมูลข่าวสาร ถือเป็นการมีส่วนร่วมของประชาชนในระดับต่ำที่สุด แต่เป็นระดับที่สำคัญที่สุด เพราะเป็นก้าวแรกของการที่หน่วยงานภาครัฐฯ จะเปิดโอกาสให้ประชาชนเข้าสู่กระบวนการมีส่วนร่วมในเรื่องต่างๆ วิธีการให้ข้อมูลมีหลายช่องทาง เช่น เอกสารสิ่งพิมพ์ การเผยแพร่ข้อมูลข่าวสารผ่านทางสื่อต่างๆ การจัดนิทรรศการ จัดหมายข่าว การจัดงานแถลงข่าว การติดประกาศ และการให้ข้อมูลผ่านเว็บไซต์ เป็นต้น

(๒) การรับฟังความคิดเห็น เป็นกระบวนการที่เปิดให้ประชาชนมีส่วนร่วมในการให้ข้อมูลข้อเท็จจริงและความคิดเห็นเพื่อประกอบการตัดสินใจของหน่วยงานภาครัฐฯ ด้วยวิธีต่างๆ เช่น การรับฟังความคิดเห็น การสำรวจความคิดเห็น การจัดเวทีประชาคมท้องถิ่นทุกระดับ การแสดงความคิดเห็นผ่านเว็บไซต์ เป็นต้น

(๓) การเข้ามามีส่วนเกี่ยวข้อง เป็นการเปิดโอกาสให้ประชาชนมีส่วนร่วมในการปฏิบัติงาน หรือร่วมเสนอแนะแนวทางที่นำไปสู่การตัดสินใจ เพื่อสร้างความมั่นใจให้ประชาชนว่าข้อมูลความคิดเห็นและความต้องการของประชาชนจะถูกนำไปพิจารณาเป็นทางเลือกในการบริหารงานของภาครัฐฯ เช่น การประชุมเชิงปฏิบัติการเพื่อพิจารณาประเด็นนโยบายสาธารณะ ประชาพิจารณ์ การจัดตั้งคณะทำงานเพื่อเสนอแนะประเด็นนโยบาย เป็นต้น

(๔) ความร่วมมือ เป็นการให้กลุ่มประชาชนผู้แทนภาคสาธารณะมีส่วนร่วม โดยเป็นหุ้นส่วนกับภาครัฐฯ ในทุกขั้นตอนของการตัดสินใจ และมีการดำเนินกิจกรรมร่วมกันอย่างต่อเนื่อง เช่น คณะกรรมการที่มีภาคประชาชนร่วมเป็นกรรมการ ได้แก่ คณะกรรมการจัดทำแผนพัฒนาท้องถิ่น คณะกรรมการจัดซื้อจัดจ้าง คณะกรรมการบริหารการศึกษา เป็นต้น

(๕) การส่งเสริมอำนาจแก่ประชาชน เป็นขั้นที่ให้บทบาทประชาชนในระดับสูงที่สุด โดยให้ประชาชนเป็นผู้ตัดสินใจ เช่น การลงประชามติในประเด็นสาธารณะต่างๆ โครงการกองทุนหมู่บ้าน กองทุนแม่ของแผ่นดิน ที่มอบอำนาจให้ประชาชนเป็นผู้ตัดสินใจทั้งหมด เป็นต้น

๒.๒ ข้อสังเกต

๑. จำนวนโครงการ/กิจกรรมในแผนพัฒนาท้องถิ่น (พ.ศ.๒๕๖๑-๒๕๖๕) มีจำนวนมาก ซึ่งไม่สามารถดำเนินการได้ครบทุกโครงการ/กิจกรรม
๒. ตั้งงบประมาณในการดำเนินการตามภารกิจแต่ละด้านบางรายการ ยังไม่เพียงพอและบางรายการมากเกินไป ทำให้ต้องโอนเพิ่ม โอนลด และตั้งจ่ายรายการใหม่
๓. ผู้เข้าร่วมประชาคมยังไม่เข้าใจในการเสนอโครงการ/กิจกรรม ที่จะนำมาบรรจุในแผนพัฒนาท้องถิ่น ยังมีการเสนอโครงการที่ยังไม่มีความจำเป็นเร่งด่วนเท่าที่ควร ทำให้โครงการที่ถูกเสนอมามีจำนวนมากว่างงบประมาณในการดำเนินการ
๔. งบประมาณในการบริหารและพัฒนาไม่เพียงพอกับการพัฒนาและทันต่อความต้องการของประชาชน จึงทำให้ประชาชนรู้สึกว่าการพัฒนาหรือแก้ไขปัญหาเป็นไปอย่างล่าช้า การประชาสัมพันธ์ข่าวสารยังไม่ทั่วถึง ประชาชนไม่ได้รับทราบถึงข้อมูลข่าวสาร นอกจากผู้ที่เกี่ยวข้องที่ประชุม ซึ่งก็ไม่ได้นำข้อมูลมาแจ้งให้กับประชาชนได้ทราบ

๒.๓ ข้อเสนอแนะ

๑. ควรเร่งรัดให้มีการดำเนินโครงการ/กิจกรรม ที่ตั้งในข้อบัญญัติงบประมาณรายจ่ายให้สามารถดำเนินการได้ในปีงบประมาณนั้น
 ๒. ควรพิจารณาตั้งงบประมาณให้เพียงพอและเหมาะสมกับภารกิจแต่ละด้านที่จะต้องดำเนินการ ซึ่งจะช่วยลดปัญหาในการโอนเพิ่ม โอนลด โอนตั้งจ่ายรายการใหม่
 ๓. ควรมีการประชาสัมพันธ์ให้ประชาชนได้รู้และเข้าใจเกี่ยวกับการมีส่วนร่วมของคนในท้องถิ่นเพื่อสร้างความเข้มแข็งให้กับท้องถิ่น
 ๔. จัดให้มีการประชาสัมพันธ์ให้ประชาชนทราบก่อนและหลัง จัดทำโครงการกิจกรรมให้ทั่วถึงทุกหมู่บ้าน
 ๕. ส่งเสริมให้ประชาชนมีความรู้ความเข้าใจในการเข้ามามีส่วนร่วมและเสนอปัญหา ความต้องการอย่างแท้จริงของหมู่บ้านในการตัดสินใจปัญหาและความต้องการบรรจุไว้ในแผนพัฒนาท้องถิ่น
 ๖. สร้างความเข้าใจให้กับผู้ร่วมประชาคม ถึงการเสนอโครงการ/กิจกรรม ให้สอดคล้องกับงบประมาณที่ อบต.ได้รับการจัดสรร เพราะการเสนอโครงการ/กิจกรรมที่มากเกินไปของ อบต. ที่จะต้องดำเนินการ จะทำให้การบริหารนั้นเกิดความล้มเหลวในการประเมินการปฏิบัติราชการของ อบต. นั้นเอง
- คณะกรรมการพิจารณาแล้วเห็นว่า การดำเนินโครงการเพื่อให้เกิดประสิทธิภาพต่อท้องถิ่นอย่างแท้จริง อยู่ที่การส่งเสริมการมีส่วนร่วมของประชาชนและการร่วมมือกันของทุกภาคส่วน ในการร่วมกันคิด ร่วมกันทำ ร่วมกันรับผิดชอบ โดย อบต. เป็นหน่วยงานหลักในการส่งเสริมการมีส่วนร่วมดังกล่าว และการประชาสัมพันธ์ข้อมูลข่าวสารของทางราชการควรให้มีการประชาสัมพันธ์ให้ประชาชนได้ทราบอย่างทั่วถึง เพื่อประโยชน์สุขของประชาชนและความเจริญก้าวหน้าของท้องถิ่นโดยการพัฒนาที่เกิดขึ้นจะเป็นการพัฒนาที่ยั่งยืนต่อไป

๒.๔ ผลจากการพัฒนา

๑. ด้านเศรษฐกิจ ควรส่งเสริมการพัฒนาให้มากขึ้น โดยนำแนวคิดปรัชญาเศรษฐกิจพอเพียง มาเป็นแนวคิดในการพัฒนาด้านเศรษฐกิจของชุมชนด้วย เพื่อให้ชุมชนได้พึ่งพาตนเองมากขึ้น

๒. ด้านสังคม ควรมีการพัฒนาศักยภาพด้านการจัดทำแผนงาน การจัดทำโครงการด้านการ กีฬาต่อต้านยาเสพติดประจำหมู่บ้าน ด้านส่งเสริมอาชีพสตรีและกลุ่มแม่บ้าน ส่งเสริมสุขภาพ การป้องกันโรค และควรมีแผนงานหรือโครงการด้านการบำรุงรักษาสิ่งแวดล้อม การปลูกป่าชุมชน แผนขุดลอกแหล่งน้ำ อุปโภคบริโภคในชุมชน โดยมีองค์กรปกครองส่วนท้องถิ่นเป็นที่เลี้ยง ควรมีแนวทางในการพัฒนาการ บำรุงรักษาทรัพยากรธรรมชาติสิ่งแวดล้อมและการปลูกป่าชุมชนให้สอดคล้องกับสภาพทางภูมิศาสตร์ ปัญหา ด้านสิ่งแวดล้อมของตำบลคุระ แม้ยังไม่มีปัญหาผลกระทบด้านสิ่งแวดล้อมมากนัก แต่ก็ไม่ควรละเลยในเรื่องนี้ ควรมีแผนเฝ้าระวัง บำรุงรักษาสิ่งแวดล้อมและป่าชุมชนด้วย

๓. จำนวนโครงการที่หมู่บ้านเสนอมา มีมากกว่างบประมาณที่จัดสรรให้ ควรทำความเข้าใจ อธิบายถึงแหล่งที่มาของงบประมาณ ตลอดจนวิธีการจัดสรรงบประมาณให้ประชาชนทราบว่าทางอบต. มีทรัพยากรที่จำกัดทางด้านงบประมาณ

๔. โครงการที่หมู่บ้านเสนอมาส่วนใหญ่ เป็นด้านโครงสร้างพื้นฐาน ซึ่งเสนอมาหลายโครงการ เช่น โครงการก่อสร้างถนน คสล. ต่างๆ ทำให้ไม่สามารถดำเนินการได้ทั้งหมด เนื่องจากงบประมาณมีไม่ เพียงพอ คณะกรรมการพัฒนาท้องถิ่นและเจ้าหน้าที่ที่เกี่ยวข้องควรชี้แจงทำความเข้าใจเกี่ยวกับงบประมาณ ที่จะสามารถดำเนินการได้ให้ประชาชนรับทราบ และให้เรียงลำดับความสำคัญของโครงการ ให้คำนึงถึงสภาพ ปัญหา ความจำเป็นเร่งด่วน เพื่อเสนอเฉพาะโครงการที่จำเป็นเร่งด่วนก่อน

๕. การดำเนินโครงการก่อสร้างหรือซ่อมแซมถนนลูกรังควรทำในช่วงฤดูแล้ง เพราะหาก ดำเนินโครงการในช่วงฤดูฝน เกลูกรังลงไปพอนตกลูกรังที่เทก็ไหลเสียหาย

๖. การส่งเสริมข้อมูลประชาสัมพันธ์ต่างๆ ให้หมู่บ้านติดประกาศตามบอร์ดประชาสัมพันธ์ ของหมู่บ้าน ประชาชนในหมู่บ้านอาจไม่ทราบข้อมูลข่าวสารที่ประชาสัมพันธ์ได้อย่างทั่วถึง ซึ่งอาจเป็นเพราะ ประชาชนไม่มีเวลาที่จะอ่าน จึงขอให้ช่วยประสานผู้ใหญ่บ้าน กำนัน ประกาศตามหอกระจายข่าวหมู่บ้าน ในส่วนของแผนการดำเนินงานที่เกี่ยวข้องกับหมู่บ้านของตนด้วย

ภาคผนวก



คำสั่งองค์การบริหารส่วนตำบลคุระ
ที่ ๗๗๕/ ๒๕๖๑

เรื่อง แต่งตั้งคณะกรรมการติดตามและประเมินผลแผนพัฒนา
องค์การบริหารส่วนตำบลคุระ

เพื่อปฏิบัติให้เป็นไปตามระเบียบกระทรวงมหาดไทยว่าด้วยการจัดทำแผนพัฒนาขององค์กรปกครองส่วนท้องถิ่น พ.ศ.๒๕๔๘ และแก้ไขเพิ่มเติม (ฉบับที่ ๓) พ.ศ. ๒๕๖๑ ข้อ ๒๘ จึงแต่งตั้งคณะกรรมการติดตามและประเมินผลแผนพัฒนา องค์การบริหารส่วนตำบลคุระ ให้มีวาระอยู่ในตำแหน่งคราวละสี่ปีและอาจได้รับการคัดเลือกอีกก็ได้ ประกอบด้วย

๑. นายศิลาชัย	หนักแน่น	ส.อบต. หมู่ที่ ๙	กรรมการ
๒. นายเสงี่ยม	หวังพึ่งฉาย	ส.อบต. หมู่ที่ ๕	กรรมการ
๓. นายสนิช	เมืองจืด	ส.อบต. หมู่ที่ ๔	กรรมการ
๔. นายลิพิน	สาลี	ผู้แทนประชาคมท้องถิ่น	กรรมการ
๕. นายประสิทธิ์	เจ๊ะหวาง	ผู้แทนประชาคมท้องถิ่น	กรรมการ
๖. สาธารณสุขอำเภอคุระบุรี		ผู้แทนหน่วยงาน	กรรมการ
๗. ปศุสัตว์อำเภอคุระบุรี		ผู้แทนหน่วยงาน	กรรมการ
๘. นายสง่า	ชูรัตนา	ปลัดอบต.คุระ	กรรมการ
๙. นางณัฐธยาน์	ทองสง	หัวหน้าฝ่ายบริหารงานทั่วไป	กรรมการ
๑๐. นายเลิศศักดิ์	เพชรสุก	ผู้ทรงคุณวุฒิ	กรรมการ
๑๑. นายปรีดา	บุญช่วย	ผู้ทรงคุณวุฒิ	กรรมการ

ให้คณะกรรมการติดตามและประเมินผลแผนพัฒนา ดำเนินการคัดเลือกประธานและเลขานุการจากคณะกรรมการที่ได้รับการแต่งตั้ง และให้คณะกรรมการมีอำนาจหน้าที่ ดังนี้

- กำหนดแนวทาง วิธีการในการติดตามและประเมินผลแผนพัฒนา
 - ดำเนินการติดตามและประเมินผลแผนพัฒนา
 - รายงานผลและเสนอความเห็นซึ่งได้จากการติดตามและประเมินผลแผนพัฒนาต่อผู้บริหารท้องถิ่น เพื่อให้ผู้บริหารท้องถิ่นเสนอต่อสภาท้องถิ่น และคณะกรรมการพัฒนาท้องถิ่น พร้อมทั้งประกาศผลการติดตามและประเมินผลแผนพัฒนา ให้ประชาชนในท้องถิ่นทราบในที่เปิดเผยภายในสิบห้าวัน นับแต่วันรายงานผลและเสนอความเห็นดังกล่าว และต้องปิดประกาศไว้เป็นระยะเวลาไม่น้อยกว่าสามสิบวัน โดยอย่างน้อยปีละหนึ่งครั้งภายในเดือนธันวาคมของทุกปี
 - แต่งตั้งคณะอนุกรรมการหรือคณะทำงานเพื่อช่วยปฏิบัติงานตามที่เห็นสมควร
- ทั้งนี้ตั้งแต่บัดนี้เป็นต้นไป

สั่ง ณ วันที่ ๖ เดือน ธันวาคม พ.ศ. ๒๕๖๑

(นางสุวรรณา มีเพียร)

นายกองค์การบริหารส่วนตำบลคุระ



คำสั่งองค์การบริหารส่วนตำบลคุระ
ที่ ๐๔๖/๒๕๖๒

เรื่อง แต่งตั้งประธานและเลขานุการคณะกรรมการติดตามและประเมินผลแผนพัฒนา
องค์การบริหารส่วนตำบลคุระ

ตามที่ได้มีคำสั่งองค์การบริหารส่วนตำบลคุระ ที่ ๗๓๕/๒๕๖๑ ลงวันที่ ๖ ธันวาคม ๒๕๖๑ เรื่อง แต่งตั้งคณะกรรมการติดตามและประเมินผลแผนพัฒนาองค์การบริหารส่วนตำบลคุระไปแล้ว นั้น

เพื่อปฏิบัติให้เป็นไปตามระเบียบกระทรวงมหาดไทยว่าด้วยการจัดทำแผนพัฒนาขององค์กรปกครองส่วนท้องถิ่น พ.ศ.๒๕๔๘ และแก้ไขเพิ่มเติม (ฉบับที่ ๓) พ.ศ. ๒๕๖๑ ข้อ ๒๘ และมติการประชุมคณะกรรมการติดตามและประเมินผลแผนพัฒนา เมื่อวันที่ ๒๑ มกราคม ๒๕๖๒ จึงแต่งตั้งประธานและเลขานุการคณะกรรมการติดตามและประเมินผลแผนพัฒนา องค์การบริหารส่วนตำบลคุระ ดังนี้

- | | | | |
|---------------|----------|------------------|---------------------|
| ๑. นายศิลาชัย | หนักแน่น | ส.อบต. หมู่ที่ ๙ | ประธานกรรมการ |
| ๒. นายสง่า | ชูรัตน์ | ปลัดอบต.คุระ | กรรมการและเลขานุการ |
- ทั้งนี้ตั้งแต่บัดนี้เป็นต้นไป

สั่ง ณ วันที่ ๒๒ เดือน มกราคม พ.ศ. ๒๕๖๒

(นางสุวรรณา มีเพียร)

นายกองค์การบริหารส่วนตำบลคุระ

แบบที่ ๓ แบบการประเมินแบบมีส่วนร่วม เพื่อประเมินความพึงพอใจต่อผลการดำเนินงาน
ขององค์กรปกครองส่วนท้องถิ่นในภาพรวม และในแต่ละยุทธศาสตร์

ส่วนที่ ๑ ข้อมูลทั่วไป

๑. เพศ () ชาย () หญิง
๒. อายุ () ต่ำกว่า ๒๐ ปี () ๒๐-๓๐ ปี () ๓๑-๔๐ ปี
 () ๔๑-๕๐ ปี () ๕๑-๖๐ ปี () มากกว่า ๖๐ ปี
๓. การศึกษา () ประถมศึกษา () มัธยมศึกษาหรือเทียบเท่า () อนุปริญญา หรือเทียบเท่า
 () ปริญญาตรี () สูงกว่าปริญญาตรี () อื่น ๆ
๔. อาชีพหลัก () รับราชการ () เอกชน/รัฐวิสาหกิจ () ค้าขาย-ธุรกิจส่วนตัว
 () รับจ้าง () นักเรียน นักศึกษา () เกษตรกร
 () อื่นๆ ระบุ.....

ส่วนที่ ๒ ความพึงพอใจต่อผลการดำเนินงานขององค์กรปกครองส่วนท้องถิ่น

คำชี้แจง : แบบสำรวจความพึงพอใจของประชาชน ต่อการดำเนินงานขององค์กรปกครองส่วนท้องถิ่นในภาพรวม โดยกำหนดให้มีการเก็บข้อมูลปีละ ๑ ครั้ง หลังจากสิ้นสุดปีงบประมาณ

๕. ท่านมีความพึงพอใจต่อผลการดำเนินงานขององค์กรปกครองส่วนท้องถิ่นในภาพรวมมากน้อยเพียงใด

ประเด็น	พอใจมาก	พอใจ	ไม่พอใจ
๑) มีการเปิดโอกาสให้ประชาชนมีส่วนร่วมในโครงการ / กิจกรรม			
๒) มีการประชาสัมพันธ์ให้ประชาชนรับรู้ข้อมูลของโครงการ / กิจกรรม			
๓) มีการเปิดโอกาสให้ประชาชนแสดงความคิดเห็นในโครงการ / กิจกรรม			
๔) มีการรายงานผลการดำเนินงานของโครงการ / กิจกรรม			
๕) การเปิดโอกาสให้ประชาชนตรวจสอบการดำเนินโครงการ / กิจกรรม			
๖) การดำเนินงานเป็นไปตามระยะเวลาที่กำหนด			
๗) ผลการดำเนินโครงการ / กิจกรรมนำไปสู่การแก้ไขปัญหาของประชาชนในท้องถิ่น			
๘) การแก้ไขปัญหา และการตอบสนองความต้องการของประชาชน			
๙) ประโยชน์ที่ประชาชนได้รับจากการดำเนินโครงการ / กิจกรรม			

ส่วนที่ ๓ ความพึงพอใจต่อผลการดำเนินงานขององค์กรปกครองส่วนท้องถิ่น

คำชี้แจง แบบสำรวจความพึงพอใจของประชาชน ต่อการดำเนินงานขององค์กรปกครองส่วนท้องถิ่นในแต่ละ ยุทธศาสตร์ โดยกำหนดให้มีการเก็บข้อมูลปีละ ๑ ครั้ง หลังจากสิ้นสุดปีงบประมาณ

๖. หากให้ท่านประเมินความพึงพอใจต่อผลการดำเนินงานขององค์การบริหารส่วนตำบลคุระ ในการพัฒนาและส่งเสริม การบริหารกิจการบ้านเมืองที่ดี โดยให้คะแนนเต็ม ๑๐ ท่านจะให้คะแนนองค์การบริหารส่วนตำบลคุระของท่านเท่าใด

ยุทธศาสตร์ที่ ๑ การพัฒนาด้านโครงสร้างพื้นฐานและบริการสาธารณะ

ความพึงพอใจ	คะแนน (๑๐ คะแนน)
๑) มีการเปิดโอกาสให้ประชาชนมีส่วนร่วมในโครงการ / กิจกรรม	
๒) มีการประชาสัมพันธ์ให้ประชาชนรับรู้ข้อมูลของโครงการ / กิจกรรม	
๓) มีการเปิดโอกาสให้ประชาชนแสดงความคิดเห็นในโครงการ / กิจกรรม	
๔) มีการรายงานผลการดำเนินงานของโครงการ / กิจกรรม ให้ประชาชนทราบ	
๕) การเปิดโอกาสให้ประชาชนตรวจสอบการดำเนินโครงการ / กิจกรรม	
๖) การดำเนินงานเป็นไปตามระยะเวลาที่กำหนด	
๗) ผลการดำเนินโครงการ / กิจกรรมนำไปสู่การแก้ไขปัญหาของประชาชนในท้องถิ่น	
๘) ประโยชน์ที่ประชาชนได้รับจากการดำเนินโครงการ / กิจกรรม	
รวม	

ยุทธศาสตร์ที่ ๒ การพัฒนาด้านเศรษฐกิจและการท่องเที่ยว

ความพึงพอใจ	คะแนน (๑๐ คะแนน)
๑) มีการเปิดโอกาสให้ประชาชนมีส่วนร่วมในโครงการ / กิจกรรม	
๒) มีการประชาสัมพันธ์ให้ประชาชนรับรู้ข้อมูลของโครงการ / กิจกรรม	
๓) มีการเปิดโอกาสให้ประชาชนแสดงความคิดเห็นในโครงการ / กิจกรรม	
๔) มีการรายงานผลการดำเนินงานของโครงการ / กิจกรรม ให้ประชาชนทราบ	
๕) การเปิดโอกาสให้ประชาชนตรวจสอบการดำเนินโครงการ / กิจกรรม	
๖) การดำเนินงานเป็นไปตามระยะเวลาที่กำหนด	
๗) ผลการดำเนินโครงการ / กิจกรรมนำไปสู่การแก้ไขปัญหาของประชาชนในท้องถิ่น	
๘) ประโยชน์ที่ประชาชนได้รับจากการดำเนินโครงการ / กิจกรรม	
รวม	

ยุทธศาสตร์ที่ ๓ การพัฒนาด้านการศึกษา ศาสนา ศิลปวัฒนธรรม

ความพึงพอใจ	คะแนน (๑๐ คะแนน)
๑) มีการเปิดโอกาสให้ประชาชนมีส่วนร่วมในโครงการ / กิจกรรม	
๒) มีการประชาสัมพันธ์ให้ประชาชนรับรู้ข้อมูลของโครงการ / กิจกรรม	
๓) มีการเปิดโอกาสให้ประชาชนแสดงความคิดเห็นในโครงการ / กิจกรรม	
๔) มีการรายงานผลการดำเนินงานของโครงการ / กิจกรรม ให้ประชาชนทราบ	
๕) การเปิดโอกาสให้ประชาชนตรวจสอบการดำเนินโครงการ / กิจกรรม	
๖) การดำเนินงานเป็นไปตามระยะเวลาที่กำหนด	
๗) ผลการดำเนินโครงการ / กิจกรรมนำไปสู่การแก้ไขปัญหาของประชาชนในท้องถิ่น	
๘) ประโยชน์ที่ประชาชนได้รับจากการดำเนินโครงการ / กิจกรรม	
รวม	

ยุทธศาสตร์ที่ ๔ การพัฒนาด้านการเมือง การบริหาร และการพัฒนาบุคลากร

ความพึงพอใจ	คะแนน (๑๐ คะแนน)
๑) มีการเปิดโอกาสให้ประชาชนมีส่วนร่วมในโครงการ / กิจกรรม	
๒) มีการประชาสัมพันธ์ให้ประชาชนรับรู้ข้อมูลของโครงการ / กิจกรรม	
๓) มีการเปิดโอกาสให้ประชาชนแสดงความคิดเห็นในโครงการ / กิจกรรม	
๔) มีการรายงานผลการดำเนินงานของโครงการ / กิจกรรม ให้ประชาชนทราบ	
๕) การเปิดโอกาสให้ประชาชนตรวจสอบการดำเนินโครงการ / กิจกรรม	
๖) การดำเนินงานเป็นไปตามระยะเวลาที่กำหนด	
๗) ผลการดำเนินโครงการ / กิจกรรมนำไปสู่การแก้ไขปัญหาของประชาชนในท้องถิ่น	
๘) ประโยชน์ที่ประชาชนได้รับจากการดำเนินโครงการ / กิจกรรม	
รวม	

ยุทธศาสตร์ที่ ๕ การพัฒนาด้านคุณภาพชีวิต สังคม และการกีฬา

ความพึงพอใจ	คะแนน (๑๐ คะแนน)
๑) มีการเปิดโอกาสให้ประชาชนมีส่วนร่วมในโครงการ / กิจกรรม	
๒) มีการประชาสัมพันธ์ให้ประชาชนรับรู้ข้อมูลของโครงการ / กิจกรรม	
๓) มีการเปิดโอกาสให้ประชาชนแสดงความคิดเห็นในโครงการ / กิจกรรม	
๔) มีการรายงานผลการดำเนินงานของโครงการ / กิจกรรม ให้ประชาชนทราบ	
๕) การเปิดโอกาสให้ประชาชนตรวจสอบการดำเนินโครงการ / กิจกรรม	
๖) การดำเนินงานเป็นไปตามระยะเวลาที่กำหนด	
๗) ผลการดำเนินโครงการ / กิจกรรมนำไปสู่การแก้ไขปัญหาของประชาชนในท้องถิ่น	
๘) ประโยชน์ที่ประชาชนได้รับจากการดำเนินโครงการ / กิจกรรม	
รวม	

ยุทธศาสตร์ที่ ๖ การพัฒนาด้านทรัพยากรธรรมชาติและสิ่งแวดล้อม

ความพึงพอใจ	คะแนน (๑๐ คะแนน)
๑) มีการเปิดโอกาสให้ประชาชนมีส่วนร่วมในโครงการ / กิจกรรม	
๒) มีการประชาสัมพันธ์ให้ประชาชนรับรู้ข้อมูลของโครงการ / กิจกรรม	
๓) มีการเปิดโอกาสให้ประชาชนแสดงความคิดเห็นในโครงการ / กิจกรรม	
๔) มีการรายงานผลการดำเนินงานของโครงการ / กิจกรรม ให้ประชาชนทราบ	
๕) การเปิดโอกาสให้ประชาชนตรวจสอบการดำเนินโครงการ / กิจกรรม	
๖) การดำเนินงานเป็นไปตามระยะเวลาที่กำหนด	
๗) ผลการดำเนินโครงการ / กิจกรรมนำไปสู่การแก้ไขปัญหาของประชาชนในท้องถิ่น	
๘) ประโยชน์ที่ประชาชนได้รับจากการดำเนินโครงการ / กิจกรรม	
รวม	

แบบที่ ๕ แนวทางเบื้องต้นในการให้คะแนนแนวทางการพิจารณาการติดตามและประเมินผลยุทธศาสตร์
เพื่อความสอดคล้องแผนพัฒนาท้องถิ่นขององค์กรปกครองส่วนท้องถิ่น

ประเด็นการพิจารณา	รายละเอียดหลักเกณฑ์	คะแนนเต็ม	คะแนนที่ได้
๑. ข้อมูลสภาพทั่วไปและข้อมูลพื้นฐานขององค์กรปกครองส่วนท้องถิ่น	ควรประกอบด้วยข้อมูลดังนี้ (๑) ข้อมูลเกี่ยวกับด้านกายภาพ เช่น ที่ตั้งของหมู่บ้าน/ชุมชน/ตำบล ลักษณะภูมิประเทศ ลักษณะภูมิอากาศ ลักษณะของที่ดิน ลักษณะของแหล่งน้ำ ลักษณะของป่าไม้ ฯลฯ ด้านการเมือง/การปกครอง เช่น เขตการปกครอง การเลือกตั้ง ฯลฯ	๒๐ (๓)	
	(๒) ข้อมูลเกี่ยวกับด้านการเมือง/การปกครอง เช่น เขตการปกครอง การเลือกตั้ง ฯลฯ ประชากร เช่น ข้อมูลเกี่ยวกับจำนวนประชากร และช่วงอายุและจำนวนประชากร ฯลฯ	(๒)	
	(๓) ข้อมูลเกี่ยวกับสภาพทางสังคม เช่น การศึกษา สาธารณสุข อาชญากรรม ยาเสพติด การสังคมสงเคราะห์ ฯลฯ	(๒)	
	(๔) ข้อมูลเกี่ยวกับระบบบริหารพื้นฐาน เช่น การคมนาคมขนส่ง การไฟฟ้า การประปา โทรศัพท์ ฯลฯ	(๒)	
	(๕) ข้อมูลเกี่ยวกับระบบเศรษฐกิจ เช่น การเกษตร การประมง การประศัตว์ การบริการ การท่องเที่ยว อุตสาหกรรม การพาณิชย์/กลุ่มอาชีพแรงงาน ฯลฯ	(๒)	
	(๖) ข้อมูลเกี่ยวกับศาสนา ประเพณี วัฒนธรรม เช่น การนับถือศาสนาประเพณีและงานประจำปี ภูมิปัญญาท้องถิ่น ภาษาถิ่น สินค้าพื้นเมืองและของที่ระลึก ฯลฯ และอื่นๆ	(๒)	
	(๗) ข้อมูลเกี่ยวกับทรัพยากรธรรมชาติ เช่น น้ำ ป่าไม้ ภูเขา คุณภาพของทรัพยากรธรรมชาติ ฯลฯ	(๒)	
	(๘) การสำรวจและจัดเก็บข้อมูลเพื่อการจัดทำแผนพัฒนาท้องถิ่นหรือการใช้ข้อมูล จปฐ.	(๒)	
	(๙) การประชุมประชาคมท้องถิ่น รูปแบบ วิธีการ และการดำเนินการประชุมประชาคมท้องถิ่นโดยใช้กระบวนการร่วมคิด ร่วมทำ ร่วมตัดสินใจ ร่วมตรวจสอบ ร่วมรับประโยชน์ ร่วมแก้ไขปัญหา ปรัชษาหารือ แลกเปลี่ยนเรียนรู้ เพื่อแก้ไขปัญหาสำหรับการพัฒนาท้องถิ่นตามอำนาจหน้าที่ขององค์กรปกครองส่วนท้องถิ่น	(๓)	

ประเด็นการพิจารณา	รายละเอียดหลักเกณฑ์	คะแนนเต็ม	คะแนนที่ได้
<p>๒. การวิเคราะห์ สภาพการณ์และศักยภาพ</p>	<p>ควรประกอบด้วยข้อมูลดังนี้ (๑) การวิเคราะห์ที่ครอบคลุมความเชื่อมโยง ความสอดคล้องยุทธศาสตร์จังหวัด ยุทธศาสตร์ การพัฒนาขององค์กรปกครองส่วนท้องถิ่นในเขต จังหวัด ยุทธศาสตร์ขององค์กรปกครองส่วนท้องถิ่น นโยบายของผู้บริหารท้องถิ่น รวมถึงความเชื่อมโยง แผนยุทธศาสตร์ชาติ ๒๐ ปี แผนพัฒนาเศรษฐกิจ และสังคมแห่งชาติ และ Thailand ๔.๐</p>	<p>๒๐ (๕)</p>	
	<p>(๒) การวิเคราะห์การใช้ผังเมืองรวมหรือผังเมือง เฉพาะและการบังคับใช้ผลของการบังคับใช้ สภาพการณ์ที่เกิดขึ้นต่อการพัฒนาท้องถิ่น</p>	<p>(๓)</p>	
	<p>(๓) การวิเคราะห์ทางสังคม เช่น ด้านแรงงาน การศึกษา สาธารณสุข ความยากจน อาชญากรรม ปัญหายาเสพติด เทคโนโลยี จารีต ประเพณี วัฒนธรรม ภูมิปัญญาท้องถิ่น เป็นต้น</p>	<p>(๓)</p>	
	<p>(๔) การวิเคราะห์ทางเศรษฐกิจ ข้อมูลด้านรายได้ ครัวเรือน การส่งเสริมอาชีพ กลุ่มอาชีพ กลุ่มทาง สังคม การพัฒนาอาชีพและกลุ่มต่างๆ สภาพทาง เศรษฐกิจและความเป็นอยู่ทั่วไป เป็นต้น</p>	<p>(๓)</p>	
	<p>(๕) การวิเคราะห์สิ่งแวดล้อม พื้นที่สีเขียว ธรรมชาติ ต่างๆ ทางภูมิศาสตร์ กระบวนการหรือสิ่งที่เกิดขึ้น การประติษฐ์ที่มีผลต่อสิ่งแวดล้อมและการพัฒนา</p>	<p>(๓)</p>	
	<p>(๖) ผลการวิเคราะห์ศักยภาพเพื่อประเมินสถานภาพ การพัฒนาในปัจจุบันและโอกาสการพัฒนาใน อนาคตของท้องถิ่น ด้วยเทคนิค SWOT Analysis ที่อาจส่งผลต่อการดำเนินงานได้แก่ -Strength (จุดแข็ง)W-Weakness (จุดอ่อน) O-Opportunity (โอกาส) และ T-Threat (อุปสรรค)</p>	<p>(๓)</p>	

ประเด็นการพิจารณา	รายละเอียดหลักเกณฑ์	คะแนนเต็ม	คะแนนที่ได้
๓. ยุทธศาสตร์ ๓.๑ ยุทธศาสตร์ขององค์กร ปกครองส่วนท้องถิ่น	ควรประกอบด้วยข้อมูลดังนี้ สอดคล้องกับสภาพสังคม เศรษฐกิจ สิ่งแวดล้อมของท้องถิ่น ประเด็นปัญหาการพัฒนาและแนวทางการพัฒนาที่สอดคล้องกับยุทธศาสตร์ขององค์กรปกครองส่วนท้องถิ่น และเชื่อมโยงหลักพระราชบัญญัติแผนยุทธศาสตร์ชาติ ๒๐ ปี แผนพัฒนาเศรษฐกิจและสังคมแห่งชาติ และ Thailand ๔.๐	๖๐ (๑๐)	
๓.๒ ยุทธศาสตร์ขององค์กร ปกครองส่วนท้องถิ่นในเขต จังหวัด	สอดคล้องและเชื่อมโยงกับสภาพสังคม เศรษฐกิจ สิ่งแวดล้อมของท้องถิ่น และยุทธศาสตร์จังหวัด และเชื่อมโยงหลักพระราชบัญญัติแผนยุทธศาสตร์ชาติ ๒๐ ปี แผนพัฒนาเศรษฐกิจและสังคมแห่งชาติ และ Thailand ๔.๐	(๑๐)	
๓.๓ ยุทธศาสตร์จังหวัด	สอดคล้องกับยุทธศาสตร์พัฒนากลุ่มจังหวัด ยุทธศาสตร์พัฒนาภาค แผนพัฒนาเศรษฐกิจและสังคมแห่งชาติ แผนการบริหารราชการแผ่นดิน นโยบาย/ยุทธศาสตร์ คสช. และนโยบายรัฐบาลหลักพระราชบัญญัติแผนยุทธศาสตร์ชาติ ๒๐ ปี และThailand ๔.๐	(๑๐)	
๓.๔ วิสัยทัศน์	วิสัยทัศน์ ซึ่งมีลักษณะแสดงสถานภาพที่องค์กรปกครองส่วนท้องถิ่นต้องการจะเป็นหรือบรรลุถึงอนาคตอย่างชัดเจน สอดคล้องกับโอกาสและศักยภาพที่เป็นลักษณะเฉพาะขององค์กรปกครองส่วนท้องถิ่น และสัมพันธ์กับโครงการพัฒนาท้องถิ่น	(๕)	
๓.๕ กลยุทธ์	แสดงให้เห็นช่องทาง วิธีการ ภารกิจหรือสิ่งที่ต้องทำตามอำนาจหน้าที่ขององค์กรปกครองส่วนท้องถิ่นที่จะนำไปสู่การบรรลุวิสัยทัศน์ หรือแสดงให้เห็นถึงความชัดเจนในสิ่งที่จะดำเนินการให้บรรลุวิสัยทัศน์นั้น	(๕)	
๓.๖ เป้าประสงค์ของแต่ละ ประเด็นกลยุทธ์	เป้าประสงค์ของแต่ละประเด็นกลยุทธ์มีความสอดคล้องและสนับสนุนต่อกกลยุทธ์ที่จะเกิดขึ้น มุ่งหมายสิ่งหนึ่งสิ่งใดที่ชัดเจน	(๕)	
๓.๗ จุดยืนทางยุทธศาสตร์ (Positioning)	ความมุ่งมั่นอันแน่วแน่ในการวางแผนพัฒนาท้องถิ่น เพื่อให้บรรลุวิสัยทัศน์ขององค์กรปกครองส่วนท้องถิ่น ซึ่งเกิดจากศักยภาพของพื้นที่จริง ที่จะนำไปสู่ผลสำเร็จทางยุทธศาสตร์	(๕)	
๓.๘ แผนงาน	แผนงานหรือจุดมุ่งหมายเพื่อการพัฒนาในอนาคต กำหนดจุดมุ่งหมายในเรื่องใดเรื่องหนึ่งหรือแผนงานที่เกิดจากเป้าประสงค์ ตัวชี้วัด ค่าเป้าหมาย กลยุทธ์ จุดยืนทางยุทธศาสตร์ขององค์กรปกครองส่วนท้องถิ่นที่มีความชัดเจนนำไปสู่การทำโครงการพัฒนาท้องถิ่นในแผนพัฒนาท้องถิ่น โดยระบุแผนงานและความเชื่อมโยงดังกล่าว	(๕)	
๓.๙ ความเชื่อมโยงของ ยุทธศาสตร์ในภาพรวม	ความเชื่อมโยงองค์รวมที่นำไปสู่การพัฒนาท้องถิ่นที่เกิดผลผลิต/โครงการจากแผนยุทธศาสตร์ชาติ ๒๐ ปี แผนพัฒนาเศรษฐกิจและสังคมแห่งชาติ ฉบับที่ ๑๒ Thailand ๔.๐ แผนพัฒนาภาค/แผนพัฒนากลุ่มจังหวัด ยุทธศาสตร์การพัฒนาขององค์กรปกครองส่วนท้องถิ่นในเขตจังหวัดและยุทธศาสตร์ขององค์กรปกครองส่วนท้องถิ่น	(๕)	
รวมคะแนน		๑๐๐	

แบบที่ ๕ แนวทางการพิจารณาการติดตามและประเมินผลโครงการ
เพื่อความสอดคล้องแผนพัฒนาท้องถิ่นขององค์กรปกครองส่วนท้องถิ่น

ประเด็นการพิจารณา	รายละเอียดหลักเกณฑ์	คะแนนเต็ม	คะแนนที่ได้
๑. การสรุป สถานการณ์การ พัฒนา	เป็นการวิเคราะห์รอบการจัดทำยุทธศาสตร์ขององค์กรปกครอง ส่วนท้องถิ่น (ใช้การวิเคราะห์ SWOT Analysis/Demand (Demand Analysis)/Global Demand และ Trend ปัจจุบันและ สถานการณ์การเปลี่ยนแปลงที่มีผลต่อการพัฒนา อย่างน้อย ต้องประกอบด้วยการวิเคราะห์ศักยภาพด้านเศรษฐกิจ, ด้านสังคม, ด้านทรัพยากรธรรมชาติและสิ่งแวดล้อม)	๑๐	
๒. การประเมินผลการ นำแผนพัฒนาท้องถิ่น ไปปฏิบัติในเชิง ปริมาณ	๑) การควบคุมที่มีตัวเลขต่างๆ เพื่อนำมาใช้วัดผลในเชิงปริมาณเช่น การวัดจำนวนโครงการ กิจกรรม งานต่างๆ ก็คือผลผลิตนั้นเองว่า เป็นไปตามที่ตั้งเป้าหมายเอาไว้หรือไม่จำนวนที่ดำเนินการจริง ตามที่ได้กำหนดไว้เท่าไร จำนวนที่ไม่สามารถดำเนินการได้มีจำนวน เท่าไรสามารถอธิบายได้ตามหลักประสิทธิภาพ (Efficiency) ของการพัฒนาท้องถิ่นตามอำนาจหน้าที่ที่ได้กำหนดไว้ ๒) วิเคราะห์ผลกระทบ/สิ่งที่กระทบ (Impact) โครงการที่ ดำเนินการในเชิงปริมาณ (Qualitative)	๑๐	
๓. การประเมินผลการ นำแผนพัฒนาท้องถิ่น ไปปฏิบัติในเชิง คุณภาพ	๑) การประเมินประสิทธิผลของแผนพัฒนาในเชิงคุณภาพคือ การนำเอาเทคนิคต่างๆ มาใช้เพื่อวัดค่าภารกิจ โครงการ กิจกรรม งานต่างๆ ที่ดำเนินการในพื้นที่นั้นๆ ตรงต่อความต้องการของ ประชาชนหรือไม่และเป็นไปตามอำนาจหน้าที่หรือไม่ ประชาชน พึงพอใจหรือไม่ สิ่งของ วัสดุ ครุภัณฑ์ การดำเนินการต่างๆ มีสภาพ หรือลักษณะถูกต้อง คงทน ถาวร สามารถใช้ได้ตามวัตถุประสงค์ หรือไม่ ซึ่งเป็นไปตามหลักประสิทธิผล(Effectiveness) ผลการ ปฏิบัติราชการตามที่ได้รับงบประมาณมาดำเนินการ รวมถึงสามารถ เทียบเคียงกับส่วนราชการหรือหน่วยงาน ๒) วิเคราะห์ผลกระทบ/สิ่งที่กระทบ (Impact) โครงการ ที่ดำเนินการในเชิงคุณภาพ (Qualitative)	๑๐	
๔. แผนงานและ ยุทธศาสตร์การพัฒนา	๑) วิเคราะห์แผนงาน งานที่เกิดจากด้านต่างๆ มีความสอดคล้องกับ ยุทธศาสตร์ขององค์กรปกครองส่วนท้องถิ่นในมิติต่างๆ จนนำไปสู่ การจัดทำโครงการพัฒนาท้องถิ่นโดยใช้ SWOT Analysis/Demand (Demand Analysis)/Global Demand/Trend หรือหลักการบูรณาการ (Integration) กับองค์กรปกครองส่วนท้องถิ่น ที่มีพื้นที่ติดต่อกัน ๒) วิเคราะห์แผนงาน งาน ที่เกิดจากด้านต่างๆ ที่สอดคล้องกับ การแก้ไขปัญหาความยากจน หลักปรัชญา	๑๐	

ประเด็นการพิจารณา	รายละเอียดหลักเกณฑ์	คะแนนเต็ม	คะแนนที่ได้
๕. โครงการพัฒนา ๕.๑ ความชัดเจนของชื่อโครงการ	ควรประกอบด้วยข้อมูลดังนี้ เป็นโครงการที่มีวัตถุประสงค์สนองต่อแผนยุทธศาสตร์การพัฒนาขององค์กรปกครองส่วนท้องถิ่นและดำเนินการเพื่อให้การพัฒนาบรรลุตามวิสัยทัศน์ขององค์กรปกครองส่วนท้องถิ่นที่กำหนดไว้ ชื่อโครงการมีความชัดเจน มุ่งไปเรื่องใดเรื่องหนึ่ง อ่านแล้วเข้าใจได้ว่าจะพัฒนาอะไรในอนาคต	๖๐ (๕)	
๕.๒ กำหนดวัตถุประสงค์สอดคล้องกับโครงการ	มีวัตถุประสงค์ชัดเจน (clear objective) โครงการต้องกำหนดวัตถุประสงค์สอดคล้องกับความเป็นมาของโครงการ สอดคล้องกับหลักการและเหตุผล วิธีการดำเนินงานต้องสอดคล้องกับวัตถุประสงค์ มีความเป็นไปได้ชัดเจน มีลักษณะเฉพาะเจาะจง	(๕)	
๕.๓ เป้าหมาย (ผลผลิตของโครงการ) มีความชัดเจนนำไปสู่การตั้งงบประมาณได้ถูกต้อง	สภาพที่อยากให้เกิดขึ้นในอนาคตเป็นทิศทางที่ต้องไปให้ถึง เป้าหมายต้องชัดเจน สามารถระบุจำนวนเท่าไร กลุ่มเป้าหมายคืออะไร มีผลผลิตอย่างไร กลุ่มเป้าหมาย พื้นที่ดำเนินงาน และระยะเวลาดำเนินงานอธิบายให้ชัดเจนว่าโครงการนี้จะทำที่ไหน เริ่มต้นในช่วงเวลาใดและจบลงเมื่อไร ใครคือกลุ่มเป้าหมายของโครงการ หากกลุ่มเป้าหมายมีหลายกลุ่ม ให้บอกชัดเจนไปว่าใครคือกลุ่มเป้าหมายหลัก ใครคือกลุ่มเป้าหมายรอง	(๕)	
๕.๔ โครงการมีความสอดคล้องกับแผนยุทธศาสตร์ ๒๐ ปี	โครงการสอดคล้องกับ (๑) ความมั่นคง (๒) การสร้างความสามารถในการแข่งขัน (๓) การพัฒนาเสริมสร้างศักยภาพคน (๔) การสร้างโอกาสความเสมอภาคและเท่าเทียมกันทางสังคม (๕) การสร้างการเติบโตบนคุณภาพชีวิตที่เป็นมิตรต่อสิ่งแวดล้อม (๖) การปรับสมดุลและพัฒนาระบบการบริหารจัดการภาครัฐ เพื่อให้เกิดความมั่นคง มั่งคั่ง ยั่งยืน	(๕)	
๕.๕ เป้าหมาย (ผลผลิตของโครงการ) มีความสอดคล้องกับแผนพัฒนาเศรษฐกิจและสังคมแห่งชาติ	โครงการมีความสอดคล้องแผนพัฒนาเศรษฐกิจและสังคมแห่งชาติฉบับที่ ๑๒ โดย (๑) ยึดหลักปรัชญาเศรษฐกิจพอเพียง (๒) ยึดคนเป็นศูนย์กลางพัฒนา (๓) ยึดวิสัยทัศน์ภายใต้ยุทธศาสตร์ชาติ ๒๐ ปี (๔) ยึดเป้าหมายอนาคตประเทศไทย ๒๕๗๙ (๕) ยึดหลักการนำไปสู่ปฏิบัติให้เกิดผลสัมฤทธิ์อย่างจริงจังใน ๕ ปีที่ต่อ ยอดไปสู่ผลสัมฤทธิ์ที่เป็นเป้าหมายระยะยาวภายใต้แนวทางการพัฒนา (๑) การยกระดับศักยภาพการแข่งขันและการหลุดพ้นกับดักรายได้ปานกลางสู่รายได้สูง (๒) การพัฒนาศักยภาพคนตามช่วงวัยและการปฏิรูประบบเพื่อสร้างสังคมสูงวัยอย่างมีคุณภาพ (๓) การลดความเหลื่อมล้ำทางสังคม (๔) การรองรับการเชื่อมโยงภูมิภาคและความเป็นเมือง (๕) การสร้างความเจริญเติบโตทางเศรษฐกิจและสังคมอย่างเป็นมิตรกับสิ่งแวดล้อม (๖) การบริหารราชการแผ่นดินที่มีประสิทธิภาพ	(๕)	

ประเด็นการพิจารณา	รายละเอียดหลักเกณฑ์	คะแนนเต็ม	คะแนนที่ได้
<p>๕.๖ โครงการมีความสอดคล้องกับ Thailand ๔.๐</p>	<p>โครงการมีลักษณะหรือสอดคล้องกับการปรับเปลี่ยนโครงสร้างเศรษฐกิจไปสู่ Value-Based Economy หรือเศรษฐกิจที่ขับเคลื่อนด้วยนวัตกรรม ทำน้อย ได้มาก เช่น (๑) เปลี่ยนจากการผลิตสินค้า โภคภัณฑ์ไปสู่สินค้าเชิงนวัตกรรม (๒) เปลี่ยนจากการขับเคลื่อนประเทศด้วยภาคอุตสาหกรรม ไปสู่การขับเคลื่อนด้วยเทคโนโลยี ความคิดสร้างสรรค์และนวัตกรรม (๓) เปลี่ยนจากการเน้นภาคการผลิตสินค้าไปสู่การเน้นภาคบริการมากขึ้น รวมถึงโครงการที่เพิ่มเติมด้วยวิทยาการ ความคิดสร้างสรรค์ นวัตกรรม วิทยาศาสตร์ เทคโนโลยี และการวิจัยและพัฒนาแล้วต่อยอดความได้เปรียบเชิงเปรียบเทียบ เช่น ด้านการเกษตร เทคโนโลยีชีวภาพ สาธารณสุข วัฒนธรรม ฯลฯ</p>	(๕)	
<p>๕.๗ โครงการสอดคล้องกับยุทธศาสตร์จังหวัด</p>	<p>โครงการพัฒนาท้องถิ่นมีความสอดคล้องกับห้วงระยะเวลาของแผนพัฒนาจังหวัดที่ได้กำหนดขึ้น เพื่อขับเคลื่อนการพัฒนาท้องถิ่นเสมือนหนึ่งการขับเคลื่อนการพัฒนาจังหวัด ซึ่งไม่สามารถแยกส่วนใดส่วนหนึ่งออกจากกันได้ นอกจากนี้โครงการพัฒนาท้องถิ่นต้องเป็นโครงการเชื่อมต่อหรือเดินทางไปด้วยกันกับยุทธศาสตร์จังหวัดที่ได้กำหนดขึ้นเป็นปัจจุบัน</p>	(๕)	
<p>๕.๘ โครงการแก้ไขปัญหาความยากจนหรือการเสริมสร้างให้ประเทศชาติมั่นคง มั่งคั่ง ยั่งยืน ภายใต้หลักปรัชญาของ</p>	<p>เป็นโครงการที่ดำเนินการภายใต้พื้นฐานความพอเพียงที่ประชาชนดำเนินการเองหรือร่วมดำเนินการ เป็นโครงการต่อยอดและขยายได้ เป็นโครงการที่ประชาชนต้องการเพื่อให้เกิดความยั่งยืน ซึ่งมีลักษณะที่จะให้ท้องถิ่นมีความมั่นคง มั่งคั่ง ยั่งยืน เป็นท้องถิ่นที่พัฒนาแล้วด้วยการพัฒนาตามปรัชญาของเศรษฐกิจพอเพียง</p>	(๕)	
<p>๕.๙ งบประมาณมีความสอดคล้องกับเป้าหมาย (ผลผลิตของโครงการ)</p>	<p>งบประมาณโครงการพัฒนาจะต้องคำนึงถึงหลักสำคัญ ๕ ประการในการจัดทำโครงการได้แก่ (๑)ความประหยัด (Economy) (๒)ความมีประสิทธิภาพ (Efficiency) (๓)ความมีประสิทธิภาพ (Effectiveness) (๔)ความเหลื่อมล้ำในการพัฒนาท้องถิ่น นำไปสู่ความยุติธรรม (Equity) (๕)ความโปร่งใส (Transparency)</p>	(๕)	
<p>๕.๑๐ มีการประมาณการราคาถูกต้องตามหลักวิธีการงบประมาณ</p>	<p>การประมาณราคาเพื่อการพัฒนาต้องให้สอดคล้องกับโครงการถูกต้องตามหลักวิชาการทางช่อง หลักของราคากลาง ราคากลางท้องถิ่น มีความโปร่งใสในการกำหนดราคาและตรวจสอบในเชิงประจักษ์</p>	(๕)	
<p>๕.๑๑ มีการกำหนดตัวชี้วัด (KPI) และสอดคล้องกับวัตถุประสงค์และผลที่คาดว่าจะได้รับ</p>	<p>มีการกำหนดตัวชี้วัดผลงาน (Key Performance Indicator : KPI) ที่ สามารถวัดได้ (measurable) ใช้บอกประสิทธิผล (effectiveness) ใช้บอกประสิทธิภาพ (efficiency) ได้ เช่น การกำหนดความพึงพอใจ การกำหนดร้อยละ การกำหนดอันเกิดจากผลของวัตถุประสงค์ที่เกิดขึ้นสิ่งที่ได้รับ (การคาดการณ์ค่าที่จะได้รับ)</p>	(๕)	

ประเด็นการพิจารณา	รายละเอียดหลักเกณฑ์	คะแนนเต็ม	คะแนนที่ได้
๕.๑๒ ผลที่คาดว่าจะได้รับสอดคล้องกับวัตถุประสงค์	ผลที่ได้รับเป็นสิ่งที่เกิดขึ้นจริงจากการดำเนินการตามโครงการพัฒนาซึ่งสอดคล้องกับวัตถุประสงค์ที่ตั้งไว้ การได้ผลหรือผลที่เกิดขึ้นจะต้องเท่ากับวัตถุประสงค์หรือมากกว่าวัตถุประสงค์ ซึ่งการเขียนวัตถุประสงค์ควรคำนึงถึง (๑)มีความเป็นไปได้และมีความเฉพาะเจาะจง ในการดำเนินงานตามโครงการ (๒)วัดและประเมินผลระดับของความสำเร็จได้ (๓)ระบุสิ่งที่ต้องการดำเนินงานอย่างชัดเจนและเฉพาะเจาะจงมากที่สุดและสามารถปฏิบัติได้ (๔)เป็นเหตุเป็นผล สอดคล้องกับความเป็นจริง (๕) ส่งผลต่อการบ่งบอกเวลาได้	(๕)	
รวมคะแนน		๑๐๐	